盛京時報
康德五年二月九日　THE SHENG CHING SHIH PAO　(日刊)　星期三　第一萬三十號　(一)
陰曆戊寅一月十日
昭和十三年二月九日
西曆一千九百卅八年

論說

一年之計在於春

諺曰。一年之計在於春。此殆爲人人所能瞭解。然能深味斯言。以實行計其一年之事業於新春者。爲數甚爲有限。蓋泄沓成風。積重難返。暮氣深沈者。每以得過且過爲宗旨。是以年復一年。無論於國家於社會於個人。而能課功考績者殊鮮。新興之滿洲國。豈容若輩厠足於其間耶。欲免除天演淘汰。亟宜奮發有爲。各以其自強不息之精神。以盡其責任之當盡。庶幾虎虎有生氣。歷一年乃有一年之事功。自然朝氣蓬勃。日新又新。具此覺悟者。而謂可不早計於春乎。

現在新年已過。春節又逾。諸凡事業。正値履端伊始。往者既不可追。來者當思振作。今大好春光。固不當任其等閑虛度。而一年之計。實決定於此時。緣春爲歲首。萬物之孕育發生。全繫乎春。若不於春期播種優良之籽種。則將來之收穫。決無偌大期望。殆可斷言。況韶華易逝。時不再來。失此不圖。追悔莫及。人生雖一年一度新春。但不於青春時期植其基業。則有老大徒傷悲之感。兩相對照。理甚明顯。此識時者所以爲俊傑。而深謀遠慮者。必感時而有所勗勉也。

觀夫國家之諸般政治。每於新年發表其革新之計劃。俾臣工就其途徑。勇往邁進。以實行其所自信。如教育之新學制。定於本年開學後施行。際此開學期近。關係各機關。頻頻開會。指示其實行之方針。又如五年產業計劃。於日前開各部連絡會議。雖仍向既定計劃進行。而於本年發表其改革之大要。是皆一年之計在於春之作爲。其他如警察如司法如軍制等等。莫不各有所計及。吾人不能一一殫述。可知國家之建設。注重於春也如是。則社會上未開發事業之創設。既開發事業之整理。皆於春期有至大之期待。若以爲一年之時日正多。春時難再。相與般樂怠敖。縱情遊宴。及報道一聲春去。而萬事隳矣。聖賢教人。惟日不足。其意亦在斯與。

國家與社會之對於春。既不容稍事忽略。則各個人之欲生存於天地間者。更宜及時猛省。毋怠毋荒。爲士者處於學校。宜自知已非童年嬉戲之光陰。當於入學之初。抱定力爭上流之趣旨。以期學有心得。爲農者則迨冰未泮。先事籌劃糞田之肥料。耕耘之工具。與夫防旱防潦之方法。斯冬期收成。雖不能人十己百。要必能差勝於人。爲工者須知墨守成規。出品不能行銷於社會。亟宜改良或模倣。以求工業之振興。爲商者雖貿遷有無。買賤賣貴。買賤幸賤。似無所作爲於其間。然經營擘劃。關係至鉅。試問同一商業。結果或賺或賠者。無非視其匠心之運用何如耳。故爲一年之事業計。其關鍵在春。即爲終身之事業計。其命運亦在於春。春之時義大矣哉。

矧吾新興之滿洲國。正如春日載陽。凡屬國民。皆當具有一種朝氣。故政治吏員。老朽者亦必爲之沙汰。腐敗者更無生活可能。現當康德五年新春之期。人人務須去舊更新。努力做人。革面洗心之機。萬勿聽其逸去。夫如是則根本既立。不特個人之業務。足以長足進展。而百度維新之景象。自然較已往尤爲燦然明備。所以古人謂事在人爲。決非天定。但四時之序。列春於歲首。其所詔示於吾人者。無非生發萌動之機。人能理會個中微妙。定大計。成大業。胥賴乎是。一年之計。不過就其至小之範圍而言耳。願國人其毋忽。

日軍各隊奮勇齊進 南北連奪三城

懷遠、招遠、南樂悉被佔領

【彰德八日電】坂西部隊七日晨向〇〇開始進擊、午後二時、將依據大名南方南樂縣城外陣地約二百五十名之敵軍擊破、一氣向城墻進逼、又將在城內抵抗中八百之敵軍擊破、午後五時十分入南樂城、城頭高懸日本旗、永山快足部隊、立即掃蕩城內、敵遺屍約二百五十具而潰走、

【招遠八日電】冲快速部隊本隊、六日由黃縣進發、道途艱難、於午後二時、佔領招遠、即在縣城內大施肅淸工作、

【滁縣八日電】添田部隊、四宮部隊及橫尾部隊、三日午后二時、於敵前渡淮河、突入懷遠城、堂堂將該城佔領、

臨淮關敵遭重挫 遺屍達七千之多

【東京八日電】大本營陸軍部新聞班發表、自一月廿八日至二月四日之津浦線南端地域之戰、在臨淮關南方之小流高地所錯綜之地帶、以超群之指導戰鬥到處予敵殲滅打擊、故直接與日軍交戰之敵兵力、大部分被擊斃、僅論其遺棄屍体即達七千具、

劉庄附進 擊潰廣西軍

【蚌埠八日電】兩角部隊、六日朝來、在武店東方四公里之劉庄附近、曾與約一千五百之敵交戰中、而七日正午、對此與以殲滅的打擊、使其敗走、該敵爲廣西軍及教導總隊第二連隊第一大隊、

國府到處失利 請英出首調停？

孔祥熙刺探英國意嚮

【香港七日電】本月五日抵此現猶逗留此間行政委員長孔祥熙、關其此行使命、仍難明悉、據外人方面觀測、國民政府部內、和平論調、最近又形有力抬頭、希望英方出首調停之空氣、及今甚見濃厚、孔祥熙之來港、即竊有此項中央方面意向、會同宋子文宋美齡等、探詢英國意向、依此事實、可見宋美齡自香港首途後即開之香港軍首腦部會議席上、雖繼續抗戰之强硬論調制勝、繫紀大希望於徐州會戰、頻整戰備、但津浦鐵路方面戰局、党方頗感失利、他方、四川廣東具體出現反中央空氣、對國民政府部內、喚起悲觀論調、剝依賴外國所最希望之蘇聯對華援助、經孫科遠訪莫斯科、猶未獲得蘇聯誠意、全出期待以外、綜此種原因、遂秘密中探詢英國方面意向、是以津浦線方面戰局進展、內政矛盾、有全然暴露之勢、此間盛傳蔣介石決意下野、諒必不遠之說、衆信宋美齡與宋靄齡意見對立、亦足証此消息之不誣也、

（圖爲孔祥熙）

上海派遣軍 慰靈祭

【〇〇七日電】上海日本派遣軍慰靈祭、七日午後一時半在寒風凜冽中、於南京軍官學校操場嚴肅舉行、朝香中將宮殿下親臨、松井軍司令官亦出席、上海派遣軍各部隊參列靈前、按定刻修祓致祭、朝香宮殿下朗讀祭文、主祭致弔辭後、然奏樂、松井大將與朝香宮殿下奠玉串、全隊將士、祈禱殉戰將士英靈永安、在悽慘空氣中一閉幕、

川將領憤懣不平 反蔣聲四起

【天津七日電】因任命張群爲四川省主席、終致惹起不滿致蔣介石之四川中央化工作、遂逢暗礁、觀其主要原因、蓋因四川將領、素來對蔣介石不滿、今見蔣在抗日戰上大敗、欲捨漢口、長沙逃入四川、以成都定爲首都、作抗日之最後根據地、對四川軍斷行根本改編、擬使四川完全中央化、乃藉任命張群爲四川省主席、機會、齊擧反蔣氣燄、此次將領憤懣之具體實情、有如下各點、

一、値日事變、四川軍出動之數、約達八萬、而蔣介石仍命再多出兵、

一、中央改編土著派之將領劉文輝軍、使其半數入中央軍、

一、對劉湘直屬之直系軍二十一軍、竟任范紹增爲軍長、任賀衷寒爲參謀長、唐式遵任副軍長、

一、使田頌堯、鄧錫侯兩土軍移駐四川與西康省邊境地帶、

一、將王纘緒及楊森軍隊置於四川省、插入黃埔系將校、

頑敵來襲 均被擊潰

【徐州七日電】六日正午、會官餘杭之敵二十八、七十八兩師所混合之約一千敵兵來攻擊、日軍野副部隊同海兵隊、與之交戰約一小時、將其擊退、敵於午后六時、復以五百兵力來襲擊、當被擊破潰走、同日午前、宮陽敵軍便衣隊約百名來襲擊、又被日軍擊潰遁逃、

敵機來襲 自炸華人

【蚌埠八日電】七日下午零時五十分、敵機[illegible]自漢口方面飛至蚌埠、遇日軍地上反攻、旋即向東北方逃走、彼時曾投下炸彈四個、但命中華人村落、炸傷華人十五六名、

對國府援助武器 乃外商牟利行爲 並非各國政府之行動

外相答辯

【東京八日電】七日午後日本第一分科會(外務)、原夫次郎氏(民政)質問關於外國對華援助之對策、廣田外相答辯如左、

關於事變、各國有所活動、究竟是否欲助蔣政權謀對日長期抗戰、殊難遽答、蓋各國之立場與見地各異、即英法美亦不[illegible]謂爲助國民政府抗日、其援助武器、若謂爲各國政府之行動態度、並不適當、是乃其商人之行爲、唯蘇聯爲無商人之國家、故可認係共國家行動、至諸外國、已撤回[illegible]

中國賠償金問題 務須依原則進行

【東京七日電】廣田外相、在衆議院預算分科會、對高橋三郎氏關於中國賠償金問題之質問、答辯要旨如左、

賠償問題、不必須爲物質的、亦非必須爲暫時的、預想或有成爲相當長之時間、從而所謂賠償原則、無論如何不變、最終、中國新政權、當在如何形式上可使其具體化、此爲現實問題、殆亦十分顧慮之問題也、以此之故、對於使其負担從來所受損害之賠償方針、有以種種方法進而達成其目的之決心、

奠定中國通貨基礎 準備銀行成立

王委員長發表談話

【北京八日電】中華民國臨時政府、七日下午四時、以行政委員長王克敏氏之名義、關於設立中國準備銀行、發表談話如左、日前政府曾經任命中國聯合準備銀行籌備委員、委其籌備該行之成立、政府當局、亦於最近擬就該行條例成案、今日已見公布、於此正式任命該行設立委員、期其急速辦完繳納出資及其他必要成立手續、聯合準備銀行成立並開業後、以其發行券爲法幣、以資統一、此乃在確立中華民國通貨金融安定之基礎、期望設立委員、急速籌竣、早日實現本行之開業、俾於民生安全伸展、有所貢獻、

矯正舊政權流弊 統一國家之金融

新銀行組織之特殊色彩

【北京七日電】中國聯合準備銀行、據六日公布之該銀行條令、不僅爲政府之金融代理機關、名實共爲國家之金融中樞、乃以新法幣之統一發行及其他通貨之安定、金融之統制爲目的、此新銀行之特色、有如左諸點、

一、資本金　依政府及民間銀行之共同出資、資本金額、爲一億五千萬元、以使新銀行之機能、有力發揮爲主眼、矯正從來中國中央銀行動輒離國家立場而趨於營業收益之弊、

一、發券統一　新銀行有發行紙幣之唯一特權、其紙幣使公私一律通用、因此能實現統一極複雜混沌之華北通貨、至新法幣之發行額不明、但新法幣爲不換紙幣、管理通貨、擬置以適當期間收回現在流通之中國、交通及其他銀行紙幣、

一、保障準備　從來中國中央銀行之發行準備、曾爲現銀六成保障準備四成、而新銀行將此比率、改爲保障準備六成、充分增加保障準備制度、努力保持政府之信用、

一、總裁薦任　南京政府將中央銀行置於財政部之自由管轄下、使孔祥熙兼任中銀總裁及財政部長、圖濫發紙幣、而此次之新銀行、爲總裁薦任制度、防止此弊、

各銀行共同出資 總裁以汪氏有力

【北京八日電】中國臨時政府、決定以政府及民間銀行合資創辦中國聯合準備銀行、六日公布實施該行條令、新銀行大体於十一日在北京開創立總會、任命總裁以下職員、在北京設本行、在天津、青島設分行、定自三月一日起開辦、第一期提交之資本金二千五百萬元、由政府及參加銀行折半出資、決政府出資一千二百萬元、餘由正金、鮮銀、興銀三銀行融資、而中國側銀行出資額之分配、大體似決定如左、中國銀行四百五十萬元、交通三百五十萬元、河北省金城、大陸、鹽業、中南各銀行、各出八十萬元、冀東銀行四十萬元、共計一千二百五十萬元、至新銀行發行之法幣、確爲依據金元、金銀對價比率、尚未決定、今後當地設立委員間、按諸情勢、愼重研究、至新銀行總裁、以設立準備委員汪時璟就任爲最有力、

京津兩市新設立 現保委員會條令

【北京七日電】臨時政府、爲便於中國聯合準備銀行成立後之金融工作、新設京津兩市現銀保管委員會、依政府之命令、使担當現銀之管理、委員會條令、全文如次、

第一條、政府設立京津兩市現銀保管委員會、依政府之命令理現銀、易

第二條、京津兩市現銀保管委員會委員、由政府任命之、其員數不得超過十一名、

第三條、由前項之委員中、互選七名、處理事務、

附則

第四條、本條令自公布之日施行之、

中國聯合準備銀行條令

【北京八日電】中華民國臨時政府、於六日公布七日午後發表之中國聯合準備銀行條令如左、

第一章　總則

第一條、中國聯合準備銀行、以通貨之安定、金融之統制爲目的、

第二條、中國聯合準備銀行、依據政府命令、按股份有限公司組織設立之、

第三條、中國聯合準備銀行、總行設於北京、於國內主要各地、設立分行、且得與其他銀行締訂代理契約、

第四條、政府爲監督中國聯合準備銀行、得發必要命令、

第五條、中國聯合準備銀行、以卅年爲營業期限滿期時、得向政府申請營業期限延長許可、

第二章　資本金

第六條、中國聯合準備銀行、股份資本總額爲五千萬圓、分五十萬股、每股爲百元、第一次收入資本額之二分之一、未收入股金之收入日期、於董事會請定之、

第七條、中國聯合準備銀行股份資本、政府分擔廿五萬股、所餘廿五萬股、中國法人銀行分擔之、

第八條、中國聯合準備銀行之股票爲記名式、未受政府許可、不得讓渡、

第三章　特權及業務

第九條　政府對於中國聯合準備銀行附與貨幣之鑄造及發行之特權、

第十條、中國聯合準備銀行發行之貨幣、公私一律通用、

第十一條、中國聯合準備銀行發行之貨幣、規定種類如左、硬貨得以紙幣代之、

紙幣

百元、十元、五元、一元、

硬貨

五角、二角、一角、五分、一分、五厘、

第十二條、第十三條、第十四(從略)第十五條、中國聯合準備銀行得行公債証券及其他確實有價証券之承受或買入

第十六條、中國聯合準備銀行、依政府決定、得經理關於公債及國庫之事務、

第四章　組織

第十七條、中國聯合準備銀行、置有總裁一、副總裁一、董事八、監事四、

第十八條、總裁副總裁之任期爲四年、皆政府任命之、

第十九條、董事之任期爲三年、由股東總會、申請選任者政府之許可、董事之半數、要爲股東銀行之代表、設常務董事二、由總裁指定之、

第二十條、（以下略）

第二十九條、在中國聯合準備銀行、置顧問一、顧問關於重要業務、得豫受總裁之諮詢、對於業務、又隨時亦得向總裁建議、又得出席董事會議、開陳意見、

第五章　股東總會　（從略）

第六章　決算　（從略）

附　則

第三十七條、本條令自公布之日施行、

第三十八條、政府任命中國聯合準備銀行創立委員、使掌管中國聯合準備銀行設立之一切事務、

第三十九條、設立委員、依本條令之趣旨、制定章程、可向政府申請許可、

第四十條、經前條之許可後、應速辦理股票之分配、股份資本之徵收及第一次成立會之召集等、

第四十一條、前條之手續完了時、成立委員會、將辦理情況、向政府報告、須申請設立登記、經前項之登記後、中國聯合準備銀行爲告成立、

法亦請通報建艦 欲轉嫁擴軍責任

【東京七日電】關於法國政府請通報建艦計劃之公文、七日午後、經駐日法國大使館送到、該公文趣旨、與英美之請求相同、所異者、惟稱「英美兩國受日本建艦之刺激、致法國間接受影響、在對英美關係上、亦有建艦之必要、故要請日本通報建艦計劃、」按其理論、因三國政府佈聯合戰線、顯係將擴張海軍之責任、轉嫁於日本、

開發中原產業 設立特殊會社

日企畫院急編草案中

【東京八日電】關於開發產業、目下日方以企畫院爲中心在關係各省間亟急編成草案擬樹立開發華北及中原之產業案、設置中原產業開發會社、經本週可將草案移交法制局、經閣議決定、三月上旬、華北中原兩特殊會社法案可同時提出於議會、其結構及事業種類、大體如左、

一、名稱、華中產業開發會社（假定）、

一、華北設同樣特殊會社、其下置所需分社、

一、資本金一億元、

一、事業主要爲公共事業如電氣、水道、瓦斯、交通等、

一、事業地帶、爲上海（除外國租界外）蘇州、無錫、杭州、鎭江、南京、嘉興、長興等大都市及中原一帶、

本報八日午前零時發行不再誌號外、閱戶若未接收向報差可以索要

本日三大張

意國在滿設公使館
國書已經寄到
近將由初代公使舉行呈遞式

意大利 政府正式承認 滿洲國、對於內定爲初代駐滿洲國意大利公使之駐奉意大利總領事瑞久柯爾廸宰氏之本國政府國書、七日經由上海 轉寄大連、柯爾廸宰總領事、七日下午二時十三分乘「鳩」快車赴連、接取國書、該氏接取國書後、即將與滿 洲國外務局接 洽一切、並通告宮內省後、將於兩三日內正式爲駐滿意大利公使而入國都、晉宮拜謁 皇帝陛下、呈遞本國政府之國書、柯爾廸宰 公使之 國書呈遞、乃於滿意國交史上永久燦然光輝之歷史的儀禮、於呈遞國書同時、即在新京正式開設意大利公使館、於滿洲國國都、翩翻意國之三色旗云、

呈遞國書後在京開設
意大利公使館
同時撤銷奉天總領事館

意大利政府、於柯爾廸宰公使呈遞國書同時、即將於國都 新京、開設意大利公使館、同時並決定撤銷奉天總領事館、下於大連楓町之旅邸避寒云

初代駐滿意公使
柯爾廸宰氏略歷

初代駐滿意大利公使瑞久、柯爾廸宰氏、本年四十三歲、由拿波里之國立大學畢業後、一九二三年以入東羅馬外務省爲起始、歷任法國、德國、瑞士各國大使館後、而就意大利外務省海外情報課長之要職、昨年二月、爲駐奉總領事而到任、同年十一月三十日、與意大利政府之承認滿洲國同時、成爲代理公使、迄至今日者、該公使爲中堅外交官、頗爲有名、温於厚之中、而富有決斷力、爲大親日滿家而就任新興滿洲國公使、實爲最適當之人物也、而依該氏之正式就任公使、滿意間國交、堪期待更必加一番之緊密圓滑、又該氏雖爲外交官、然於同國學界、亦頗有名、現得有文學博士及哲學博士之學位、再與馬沙拉達夫人之間、有三位之愛兒、目

寫眞說明　爲出席治安部會議晉京之各軍管區司令七日晨參內宮內府、退出後之情形、

閣議決定案 制定理由書

【新京專訊】二月七日第五次國務會議決定事項之制定理由書如左、

一、辨理士考試令之件 茲據辨理士法第二條、自有制定辨理士考試令之必要、故特提出本案、

一、軍機保護法中修正之件茲因情勢之變化、而生修正之必要、用特提出 本案修正之、

一、關於指定軍事機密特別地城之件廢止之件茲因修正軍機保護法第八條、而生廢止之必要、故特提出本案、

一、滿洲油化工業株式會社法之件茲 鑑於缺乏煤油資源之現狀、是以特令設立、以使住滿乾餾水素添加法之液体燃料製造工業爲目的之滿洲油化工業株式會社、以資利用國內豐富石炭資源、確立液体燃料之自給、並國防之强化、用特提出本案、

奉天省下圖書館長
開催第一回會議

奉天省民生廳、爲商討在行政權移讓同時所接收滿鐵管下之十一處圖書館及市立縣立圖書館運營方法、定於九十兩日午前十時、召集各圖書館長、社會教育担當者、在省公署禮堂、開第一回圖書館長會議、協議下列事項、

一、圖書館規定之件
一、移讓後之圖書館經營方法
一、圖書館利用徹底之法則
一、機關誌發刊之件
一、學校圖書室設置之件

城內鼓樓南 昨晨少火警

城內警察署大西門派出所管界、鼓樓南大街路西翰墨軒胡同門牌八號義順永洋貨店、執事人孫香普、八日午前九時許因做朝飯煙筒串煙、燃着西鄰愼昌號京貨店房檐起火、幸經消防署聞警赶到、努力施救、予以撲滅、結果僅拆燒房坡二尺許、損失約四五元云、

奉天聯合町會 今日舉行解散式

伴隨附屬地行政權移護、奉天聯合町會、即將解散、定於九日午后三時、在奉天公會堂舉行感激最深之解散式云、

產業部人事

【新京專電】產業部人事（八日附）

水力電氣建設局技正兼產業部技正 後藤 憲一

任產業部技正 敘簡任二等 補鏡泊湖水力電氣建設所長

瑞雪兆豐年

【興京】本縣於客臘除夕之際、正在燈燭交輝之時、忽而瑞雪飄飄、至晨二時始止、據一般鄉老談謂、此係瑞雪豐年之兆、今年必獲豐收云云、

齊齊哈爾警察廳 決建設新廳舍

【齊齊哈爾專電】担任北滿治安之齊齊哈爾警察廳、因伴隨治廢、人員膨脹、管掌範圍擴大、現在廳舍益感狹隘、今次預算以廿八萬圓、建築新廳舍、並已物色建築地點、決定在國際運輸前市有地建築、俟今年解氷期、即開始興工、來年秋、其偉容當可現於驛前大路云、

關於管烟新制度 省令各市縣遵照

奉天省公署爲關於鴉片制度之實施、特經佈告及通令各市縣當局、略云、 查我國自鴉片制度施行以來、迄今已經五載、關於宗旨之闡明、曾三令五申、當早能澈知一切、現屆鴉片零賣所營業期滿之際、本省由康德五年一月一日起、將鴉片零賣所改歸公營、此種辦法、殊非存營利之思、實係爲癮者謀救療之策、以故鴉片癮者、依鴉片法令之規定、嗣後必須領取吸食証、不獨使癮者於鴉片吸食上有所遵循、而對鴉片癮者亦可得正確數目之統計、將來關於癮者救療上、可準備完善之計劃、至於領取鴉片吸食証手續、既屬簡便、而又不收費用、且此次鴉片零賣所改歸公營、因之對於鴉片癮者如不持吸食証而吸食鴉片、又有嚴厲處分之規定、（即鴉片法第十 五條之二違反第二第六條或第九條之規定者處三年以下之徒刑或三千元以下之罰金）、恐鴉片癮者未能週知、甚或玩忽視之、致干咎戾勿謂言之不預也云云、

法院旁聽錄
十七歲少年竊鎗行搶 拒捕終被擒獲

李向孚、遼陽縣人、年十七歲、住三家子、向無正業、伊叔伯兄 李士斌、在奉天警察廳、當警長、官發自來得手槍一支、子彈二十粒、去歲陽歷十一月二十七日、被李向孚將該項槍彈竊出、私至瀋陽縣城南遼陽界蒲草溝郭少先家、實果行强搶、結果搶去金手鐲一枚、被警甲抓獲、解送奉天警察廳、轉送奉天地方檢察廳、偵查屬實、起訴同級法院、經審判官張萬育、開庭審理、茲將紀錄記下、

問（李向孚）多大歲數、
答、十七歲、
問、那縣人氏、
答、遼陽縣人、
問、住什麼地方、
答、三家子、
問、在這城住什麼地方、
答、住第一商場後邊我叔伯哥哥李士斌家、
問、你家有什麼人、
答、有父母、
問、有什麼產業、
答、靡有產業、
問、因你犯竊盜及强盜罪、經檢察官起訴本院、你有什麼話說呢、
答、我不是去搶、我是向她借幾個錢哪、
問、你的槍、是那來的呀、
答、是偷我哥哥的、
問、你哥哥叫什麼名字、
答、叫李士斌、
問、他是作什麼的、
答、在奉天警察廳當警長、
問、槍在什麼地方放着呢、
答、在炕上、
問、你怎麼偷的呢、
答、他們 靡在家、 叫我看家、偷的、
問、還是幾時的事呢、
答、去年陽歷十一月二十七日、
問、有多少子彈、
答、二十粒、
問、你是怎麼搶的呢、
答、我進屋向她（郭少先之妻金氏）借錢哪、
問、你不 是搶一個 金鐲子嗎、
答、是我 搶起來、帶在手上、不是搶的呀、
問、怎麼把你抓住的、
答、保甲抓住的、
問、你不是還放槍來嗎、
答、是、
問、放幾槍呢、
答、四槍、
問、對誰打的、
答、向天上打的呀、
問、你在倫槍那天、就到郭金氏家搶的嗎、
答、頭一天住城南張當鋪、第二天才到的蒲草溝啊、
審判官宣諭、本案今天辯論終結、候判、畫押下去吧、（閉庭）

奉市於建國紀念當日
決盛大舉行慶典
並舉行鼓舞市民非常時意識之各種行事

我滿洲國自建國以來、忽已七易星霜、共間蒙友邦竭誠援助、蒙當道策劃有方、百廢俱興、庶政並擧、蒸黎同慶得所、民衆各安其業、路不拾遺、夜不閉戶、是誠堯舜時代又重來矣、茲者建國紀念日三月一日、已迫二旬之後、且本年紀念日、爲事變下最初之紀念日、又値治外法權撤廢之後、而爲滿洲國發祥地之奉天、該日除以滿日市民總動員舉行盛大綜合祝賀式典外、並舉行鼓舞市民非常時意識之各種行事、俾不虛度此富有意義之一日、關於此事、目下以協和會爲中心正銳意準備中、

總局管下建設事務所長 會議前後兩日昨已閉幕

鐵道總局管下建設事務所長會議第二日、於八日午前十時在總局第一會議室、開會、關於建設關係諸問題、已作種種協議、而對新年度業務方針等並已無隔閡交換意見、於是前後二日之會議、乃告終了、

鏡泊湖水力發電建設所 五六月間起工

【新京專電】產業部爲謀鏡泊湖水力發電事業計劃遂行、決設鏡泊湖水力發電建設所、所長人選、八日既已見諸任命、但設建設所、乃屬於產業部管轄之現地機關、並產業部局外者也、該發電所目下正銳意進行準備建設、興工日期、較最初預定稍遲、大致爲五六月云、

通化省次長 栗山氏來奉

由龍江省警務廳長榮轉通化省次長之栗山茂二氏、八日午前七時四十七分乘車自新京來奉、定九日午前八時五十分發歸任云、

市諮議會 提出諸問各案 均經通過

治外法權撤廢後奉天市初次之市諮議會、於昨（八日）午前十時起、在市公署二樓會議室內、由上田議長、並金市長土肥副市長等市公署關係官員及新任七員日系諸議員等出席之下、於新任諸議員等介紹後、當即舉行提案之審議、對於市長提出之諸問案、當場予以可決通過、

對中央批發市場 設立起債案可決

又對可決中之關於奉天中央批發市場之設立起債案、擬於康德五年度起市債壹百二十萬元、茲其理由如下、

一、建設及起債理由書

從來奉天市關於鮮食料品、因日本人和滿洲人按地域的關係、有舊 附屬地和城內 的分別、並因在各各不同之商業習慣以及生活樣式之互異、其配給方法之組織、亦各有不同、因此其配給系統、過於複雜、並無統一公定行市、關於買賣上、除附屬地之鮮魚由滿洲市場會社統制外、共多半係生產者和批發間自由買賣、因此生產者及一般消費者、均須忍受中間商人之恣意、實爲無統制之情勢也、

故此本市基於中央政府之指令、設立中央批發市場、爲整備中間配給機構、以從來之營業者、使其組織綜合單一制的批發會社、共營業以期市民消費經濟之合理化、

本市爲達成此種目的、茲擬起債建設費九拾萬圓批發會社投資金參拾萬圓、合計百貳拾萬圓、

新京市稅改正 自昨日起實施

【新京專電】新京特別市康德五年度市稅改正案、特於本年度、以治外法權之撤廢並滿鐵附屬地行政權之移讓等一大國策遂行之初年度、經愼重研究後、已立案、此項新制度、於諸詢諮議會申請認可中、七日已見諸認可、決定自八日起實施市 稅改正之根 本理由如左、

一、伴隨國稅改正地方稅體系及其他政府財政方針改革、

二、由於行政權移讓、由舊附屬地之接受與長春縣、双陽縣之接收、歲出增加、

三、伴隨附屬地接受稅制一元化、

四、可順應國都躍進的體勢財政上之處置、此外特値注意者、則爲對應新情勢、市民負擔之均衡也、從而亘所有細目、乃行稅率之加減、各稅改正詳細如左、

△廢止稅目

一、戶別捐 因伴隨國稅改正之地方稅法改正、對於從前之戶別捐納稅者、賦課勤勞所得稅同附加稅、自由職業稅同附加捐特別 所得捐、 特別職業捐、

二、清潔費 清潔費不得課官廳及市稅課於特殊法人廢止由一般市民徵收

△新稅目

一、勤勞所得稅附加稅 伴隨勤勞所得稅法之制定及地方稅法之改正、徵收國稅勤勞所得稅之百分之五十、

二、自由職業附加捐 伴隨自由職業稅法之改正、徵收自由職業稅之百分之五十、

三、牲畜稅 爲廢止國稅之牲 畜稅將其財源移讓於地方
牛馬騾、駱駝、課以價格之百分之五(從前爲百分之二、二五)
羊 包含山羊、)豚、課以價格之百分之二、五(從前爲百分之五、二五、)

四、特別營業捐 特別營業捐課國稅營業捐之免稅者、賦課額年額由三圓乃至五圓、

五、特別所得捐 特別所得捐課國 稅之勤勞所得稅 免稅者、賦課率爲所得額千圓課以五圓、

六、特別職業捐 特別職業捐課 國稅之自由職 業稅免稅者、賦課率爲收入金額千圓課七圓乃至十八圓

七、畜犬捐 爲豫 防狂 犬病、取締野犬 之必要與其 經費支辨、一頭年額課稅四圓、

▲改正稅目

一、房捐 房捐伴隨賃租價格百圓課以三圓之家屋稅法制度及地方稅法之改正、按家屋稅課賃租價格百分之三、按該附加捐課本稅百分之五十、

二、車捐 改正如左、 其他大致仍如從前、

自家用汽車	一輛年額	一二〇圓〇〇
自家用馬車	同	三〇元〇〇
自家用人力車	同	一〇元〇〇
營業用馬車	同	二四元〇〇
運貨機械馬車	同	一八元〇〇
營業用人力車	同	六元〇〇
自轉車	同	三元六〇
手挽車	同	四元二〇

三、不動產取得捐 建築物建築時之課稅、建國當初因有阻害國都發展而中止、但以第一期國都建設計畫亦已終了、課以建築價格百分之一、

四、遊興捐 藝妓、酌婦、妓女之健康診斷、驅黴費及其他診療費、年額約需經費十萬六千圓、約增百分之三〇、藝妓爲所得百分之六〇五、酌婦妓女爲百分之四、此外對於在跳舞場享樂的消費、亦課百分之六〇五之稅、

△從前之稅目

一、營業稅附加捐 爲本稅之百分之五十、

二、電燈電熱消費捐 電燈爲電費之百分之四、電熱爲百分之四、

三、地捐 一晌地每年〇圓八五、

四、土地增價捐 爲增價格之百分之 十乃至百分 之二十

六、

五、屠牛捐

牛（包含犢以下準此）	一頭	二圓五〇
馬、騾	同	二元〇〇
豚	同	一元五〇
羊、山羊	同	〇元五〇

六、觀覽捐爲入場費之百分之五

慘殺母女三人兇犯
李樹田落網

關於上月廿四日奉天浪速通四十番地東京屋家具店母女三人殺害事件之兇惡犯人同家僕役李樹田（三八）、於兇行後、已潛逃無踪、故奉天警察廳並所轄署大和署全司法科員、自事件發生以來、曾繼續不眠不休之搜查、結果、遂於昨（七日）午後三時在延吉縣老道溝之胞兄鄭玉河處、已由大和署多田刑事等將該犯人逮捕矣、

兇犯略歷

兇犯李樹田、本名爲鄭玉珍、年三十八歲、原籍河北省南皮縣馬村鎭康庄人、距今十二年以前、由故鄉來滿、在撫順充當苦工、旋赴昌圖縣泉頭、下宿於友人范友發之處、竟與范友發之妻李范氏通姦、遂陷於不倫情海中、而鄭玉珍劣性大發、以此尤以爲未足、更伸魔手設騙局與范友發在双廟子開設賣買、范已應允、於是姦夫淫婦首先相携到双廟子、將未行開業之一切商品以及家具、完全拍賣、以其所得金錢、一同逃走、此後二人淪落各地、無所不爲、嗣後因生活困難、令李范氏返回故鄉華北、自己即於上年六月間、在浪速通東京屋家俱店、充當僕役、一時生活安定、不料已返故鄉之李范氏、來函索欵、倘乎不付、即求離婚、於是鄭玉珍、劣性復發、遂將 主人家族、一同慘殺、希圖得錢逃走、不料事未成而行敗露、不得已逃至間島省[illegible]老道溝[illegible]兄鄭玉河處潛伏、

搜查經過

大和署[illegible]、對此搜查[illegible]之日、在[illegible]發現[illegible]刑尉、[illegible]知其[illegible]查班、特赴華北、不想華北[illegible]下、現因時局關係、危險非常、故劉德信刑事等、化裝乞者、力索犯人、而悉犯人未返、得悉在間島省延吉老道溝其胞兄鄭玉河處、一行乃返回奉天報告、以是當局又派多田刑尉、赴延吉一帶搜查、至七日午后二時、遂在該地逮捕、開搜查班一行預定十日、偕同犯人返奉云、

城內殺人强搶案餘波
警署對首功者
獎金一封
嫌疑馮梅軒亦被釋放

奉天市城內中街路南大公棧勵執事鍾會漢因賭被原籍同鄉王希高强搶殺害兇犯移時被逮各節、已誌本報、茲城內警察署長、以此案之破獲神速、固爲警察廳搜查股及該署司法系全員協力偵緝之力、不容諱言、但推原首功、當以明湖春飯館櫃夥王文光、發現死屍、不推委隱匿、迅速報案、警方得出以迅雷不及掩耳之搜查、致兇犯未克脫逃、移時就捕、如此見義勇爲、殊堪嘉尚、該署長爲獎勵起見、特於本月八日午受與該王文光之獎金一封云、又該案同時逮捕嫌疑者馮梅軒、雖經王希高供述同兇、現經城內署司法系再四嚴訊結果並多方偵查之情況、判明與馮關、業經取保釋放無云、

齊垣學校組合 舉行開所式

【齊齊哈爾專電】因伴隨治外法權撤廢、舉凡在滿日本人教育、乃歸大使館教務部管掌遂於各省設置學校組合、以司在滿邦人教育事務、而龍江省已在省公署內開設事務所、依囑神尾省次長爲組合長、今次諸般準備因已完了、特於七日午前十時在省公署禮堂舉行盛大開所式、其次並開管下學校長會議、舉行組合設立後最初之協議會云、

來奉選婦類似販賣人口
媒人騙財中途發生糾葛

魏占魁、現年廿四歲、住奉天市工業區四馬路北七街門牌十三號、原係織洋襪手藝、以小販維生、族弟魏文學、無所正業、昨年陰曆臘月初四日、有納河縣 王慶義遠道 來奉垣辦婚、被文學偵悉、以爲機會到來、不可錯過、便與王在大北邊門外鐵嶺街門牌一號劉明山家謀面、自居紅葉、計議妥協、同時王某會言倘能便當、最好需要二婦、以伊臨來時尙受某友之託也、經文學從中奔走之結果、保妥劉姓及王姓二婦、（劉現年廿九歲、王不詳）魏占魁亦見有利可圖、力爲從中幫忙、言明劉姓婦身價百廿元、王姓婦身價百十元、經男女各方之同意、定於七日下午八時許起程、共赴納河、在媒人方面由魏占魁負責護送鐵嶺王當以國幣二百三十元、如數交魏文學手中、不料文學之所以力成好事者、原屬 騙財之意、別有希圖、一旦將欵弄到腰中、便在女方巧言遮騙、言非到達納河、不能付價、令伊等暫行隨去、並云王某分文未交、暗中勞與占魁國幣十元、令占魁按議護送鐵嶺、便可推貨出門、后事不保、偕多身價、自可獨自呑沒矣、臨行之際、由王慶義魏占魁帶同劉王二婦、同車登途、而文學便匿欵逃避、不料王姓婦車中尋思、分文未得、今又伴同面生男子遠去他鄉、前程茫茫、殊難臆測、倘遭意外、豈不人財兩空、身名俱敗、興念及此、如夢方蘇、行抵亂石山站、便脫辭入廁、潛形下車、悠然逃

工人私賣同事自行車
巧被刑事瞥見被逮

鐵西路官屯後街西頭聚成德香舖、工人曹恩厚、現年二十八歲、原籍遼中縣人、本月五日午前九時許、借得同事戴書元四四一二二號自行車一輛、僞稱赴街辦事、當即騎車至大西關工夫市護城河胡同西沿、私行變賣、以便得欵潛逃、當該犯變賣之際、適逢南市場警察署刑事系刑事隊叙英及任波勤務中、行抵該處、發見該犯行跡可疑、遂行盤詰、該犯心中有愧、以致言語支離、而即時被二刑事逮捕、經審問後供認橫領不諱、該署日內將送法院、以法懲辦云、

天氣豫報

九日西風 晴間曇

八日溫度 最高 零下五度六 最低 零下廿一度

雙美人牌

クラブ牙膏

何故您用雙美人牌牙膏即其氣味爽暢撲滅細菌去垢擦白而不傷齒質之効他種任何牙膏末有可比之原故也

大阪・中山太陽堂・奉天

因為：時代優良經濟

三塔牌化粧品

總批發
奉天柏內洋行

一角・五分

一粒三百米

【固力果】含有營養素八種之多、所以給你兒女們的糖果、要以牠爲最合適！

【奉天[illegible]西威際街固力果株式會社】

廣告事務請用電話(二)二〇二一

運筆輕快　式樣美術

請用　双手老牌

自來水筆

經售處
各地大書房文具南貨店

碍痾好司

エキホス

消炎退腫止痛巴布劑

詳細仿單　函索卽寄

巴布劑之選擇

近來巴布劑簇出、良莠不齊、用者選擇之時、殊有審愼必要、即不可專以外觀及價格爲目標、而應於品質及藥效三致意焉。

査巴布劑之作用、主爲局部血液循環之改良、肌肉及神經系機能之調整、腫脹滲出液之吸收、故用於炎症性及疼痛性疾患、不拘內症外症、俱有消炎退腫止痛之效。

新巴布劑碍痾好司之內容、對於前述諸點、有研究獨到之處、他如原料之特別精選、自亦無待贅說、所以然者、蓋欲奉行良藥濟世之使命也。茲更列擧其特徵如左。

一、吸濕性及竄透性强。
一、採用高貴無水甘油爲主成分、故得盡量發揮巴布劑之優秀效果。
一、使用法簡便、保溫時間久長。
一、封裝嚴密、藥效不變。

【主治範圍】

感冒、肺炎、肋(腹)膜炎、肺尖加答兒、氣管支炎、扁桃腺炎、僂麻窒斯、神經痛、腰痛、跌打損傷、乳房炎、月經痛、齒痛、火傷、百日咳等。

對於結核性肋膜炎・腹膜炎・淋巴腺腫(瘰癧)等症、如能應用拐阿可兒・碍痾好司、其效益佳。

【包裝】

碍痾好司	拐阿可兒碍痾好司
一〇〇瓦	一〇〇瓦
二五〇瓦	二五〇瓦
五〇〇瓦	五〇〇瓦
二〇〇〇瓦	

碍痾好司乃消炎退腫止痛巴布劑中之代表品、

各大藥房均有經售

總發售處　株式會社武田長兵衛商店
株式會社塩野義商店

製造處　二巴合名會社
日本大阪市東區道修町

AM—1⑳12

神皐雜俎

福昭創業紀 （儒丐著） 『廖經世畫』 （191）

第二十二回 整朝儀諸臣言事 征插漢促明議和

二十七日。太宗駐營歸化城。次日城中諸剌麻朝見。設筵欵之。溫慰有加。這些剌麻。無不感激。回到廟中。召集徒衆。爲太宗大作祈福祝捷法事。不在話下。是日傳諭兩翼領兵諸貝勒曰。爾等可選精騎。調赴黃河一帶。以助兵力。凡所俘獲。可攜行者攜之。不能攜行者。酌人守之。仍深入敵境。然後旋師。朕駐歸化城以待。却說察部蒙古人。自林丹汗命令他們淸野遠遁。大都渡過黃河。向西北逃去。後來聽說太宗有班師之說。萬沒想到大軍竟自南下。所以其中有好多不願隨着林丹汗遠遁。以及遁去思歸的。又都紛紛渡河而歸。不想他們歸來未久。大軍已至。雖然也有幾名台吉。率領着他們。只是驚弓之鳥。依然想逃。不敢言戰。所以大多數反倒被了俘獲。餘者盡都逃入明邊沙河堡。那時察哈爾是明之與國。自然明之邊吏。不加拒絕。而且還要保護。不過那時明方。還不知太宗已派大兵來到。誤以察民被匪逃來。所以毫無疑慮的。把這些蒙民全行收留了。却不想太宗已然得了報告。認爲察部逃民。應歸自己所有。明方不能收容。以六月初一日。遣大臣揚善。率兵六十名。偕所獲察哈爾通事一人。往沙河堡向明官所在地。與之交涉。索還逃人。若照今日的常談。都說弱國無外交。但是那時的明廷。地大物博。儼然天下共主。還不算是弱國。只以誤於廟堂的坐談。始終沒個眞實主張。把有外交的能力。弄成一個無外交的病態。那實在是可憐極了。當時太宗曾有書與明邊吏。如今把它錄在下面。亦可見當時情狀之一斑了。書曰。

我北征察哈爾。窮追四十一日。擒其哨卒訊之。云已星夜遁去。我欲收其部衆。因還兵克歸化城。暫駐營以待我進取黃河事。近聞察哈爾所遺人戶財物。爲沙河堡容留。此係我未經收養者。當一一還我。且此蒙古。嚮屬格根汗。察哈爾取之。則爲所有。我取之。即爲我所有。以我所有。而爾等取之。不可也。且我邊外之事。爾等何得干預。此事諒非爾主所知。乃爾等邊臣所爲。爾等豈不知遼東官員。干預我邊外蒙古之事。自取禍患。爾等若不還。與遼東官員何異耶。我此來原欲修兩國之好。故特諭爾守邊各官也。

沙河堡的明官。安閒慣了。平日只知道虛應故事。威壓百姓。那里還敢對於來書研究一番。設法敷衍。誰知道武力對待不是良法。萬一惹出禍來。照前次破了洪山口一般。打到北京。豈不是一之爲甚。而又再了。倒不如平和了解。相安無事爲妙。當下多官於驚慌失措之餘。講求對策說。我們太大意了。也沒問一問那些蒙古人是爲什麼逃來的。胡裡胡塗。就收容了。原來是滿洲皇帝興兵至此。來打插漢的虎墩兎。（明人呼林丹汗曰虎墩兎）也太可恨。他惹下大禍。逃之夭夭。却給我們留下這難措的債。如今人家來要人。想個什麼法兒才能不打仗呢。這眞難。若不打仗。除非老老實實把人獻出。所以他們自然也就歸到這個結論。好在所要的是蒙古逃民。還沒額外的苛索。當下便命人去査點人數。以及帶來的物品。

名學輯要 （十五） （吳潤華）

按上列子丑寅卯……戌亥共爲十二個字。若順次數之。則子爲一、丑爲二、寅爲三、卯爲四、…戌爲十一、亥爲十二、但實際上一僅能代表子。二僅能代表丑。三僅能代表寅。四僅能代表卯。……十一僅能代表戌。十二僅能代表亥。均不能包括多數也。換言之。子爲一、丑爲一、寅爲一、卯爲一、…戌亥皆爲一也、故丑爲二、二亦爲一、不能包括子也。寅爲三、三亦爲一、不能包括子丑也。卯爲四。四亦爲一。不能包括子丑寅也。…戌爲十一、十一亦爲一、不能包括以上十個數也。亥爲十二、十二亦爲一、不能包括以前十一個數也、不然若以子爲一—〇—、丑爲二—〇〇—、積而合之、則一—〇—與二—〇〇—爲三矣。所以凡一、二、三、四、五、六、七、八、九、十、百、千、萬、億各數字、均是單獨數目、均是個的代表、均不能包括多數也。

▲郢有天下。

古人所謂天下。並無一定界限。如孔子謂文王三分天下有其二。究其實三分天下之境域如何。有其二之區劃安在皆無一定界限可指。所以有國家者。無論方百里。方千里。方萬里。皆謂之有天下。亦如富有四海一語。所言者似乎甚大。其實不過四境之中也。故郢有天下者。亦即此意。且以空間論之。同處於一天之下。究竟某處爲彼之天。某處爲此之天。毫無分割之可能。故任何人。任何地。皆可謂之有天下也。

憶舊錄 （鞠農）

三十年前。北京詩人。創寒山詩鐘社。入社皆一時名流。如陳弢菴（寶琛）。易哭厂（順鼎）。羅癭公（惇曧）。黃晦聞（節）。梁任公（啓超）。梁節庵（鼎芬）。葉譽虎（公綽）。蔡伯浩（乃煌）。袁珏生（勵準）等。皆社中健將。群賢風雅。咳唾珠玉。佳什流傳。世間寶之！茲錄數十則於後。以供鑒賞。

▲陸名（一唱）

陸學異同宗子靜—名家堅白祖公孫（子賢）

陸通北渚仍狂態—名世南山是罪言（悔谷）

▲白通（一唱）

黑白兩礮坡老達—幽通一賦孟堅才（掞東）

楊白作歌譏魏史—棣通入樂證班書（實甫）

▲子分（三唱）

西京子墨相如賦—東洛分司白傅詩（頫人）

詩名子底輸香祖—鄉誼分宜薄桂洲（掞東）（未完）

冬夜月 （上） （欒夢痕）

『冬天了』是誰這麼告訴我的呢。啊。這樣一個閒情俊逸微妙輕柔的無聲耳語。

不錯。的確是『冬天』了。說千家萬戶貧富不同的屋頂上裊出來一縷縷白煙。跟着西北風拖得長長的。模糊的輪廓斜掛在飄淸雪的低空裏。就單憑着這幅天然構成的『霧裡藏銀』吧。也足夠證明了冬天。還誰會顚倒春秋而加以否認呢？

半天風雪在挨近薄暮之前。落完了最后的一片雪花。天告晴了。書桌前靠近東面的那扇百葉窗。在安閒恬靜中。半含謝意的。默許了晚晴送進來牠那淒寂的邀請…突然有一種……不可了解的情緒……不。我得怎麼說呢。不克抵抗的無言的命令。或力量。跳進我心裡。使我不自主的悄悄拉開了。右面窗子……

這正是黃昏管制的天空裏。加勁冷的當兒。月亮輕輕的走出來。她裸着一隻深色象牙似的肩膀。斜披着一件自中秋夜后。已由橘紅。變成杏黃。而銀白的薄薄外衣。小臉兒凍得紅紅的。羞人答答躲在一棵冬青樹的身後。胆小的偷偷呼吸點天上雪濾過的空氣。太陽不會再回過頭來向她貪婪的睜視。於是她放心。展開了狹長柔媚的眉毛。向着西南天邊上。嬌羞而含嗔的輕盈一笑。然后她用這變純潔冷靜與神秘魔力。來誘惑覺靈敏的『夜』只惹得周遭的繁星。在豔美之下。都有些酸溜溜的嫉意。向她滑稽的嘲笑着。又各個很很的眨眨眼

一棵東南尙未被注意的彗星。他是這樣的多情。竟以年來追逐中天。但終未得到她的憐愛。尋了短見。似箭離弦般的迅速。一線青光而投身大海……自責的心理。偷掉她少女樣嬌羞。她那雙明媚滑動的眼睛。突然放射出無限的慈悲與憐憫。而結成兩棵含有悔后餘哀成份的淚珠。

春秋左傳地名對 （龐靜齋）

垂葭 蒲姑 昌間 桃林 中山 柏人 百泉 南宮
鄰水 柏舉 貍脈 澤邑 緜上 大棘 蒲圃 重館
瀍澗 蓬挐 狐駘 塗山 夢中 虛朾 艾陵 平莊
荒浦 彌作 蒙澤 安甫 臨品 汜祭 亳社 蕘圃
餘丘 且知 豐丘 壽餘 豫章 鞫居 漢川 桑田
成臼 上國 鐵上 麗弃 荒谷 姑蔑 北制 郫邵
制田 前城 雲中 櫃函 曠林 夫鍾 南懷 邯鄲
上雒 潁北 洚縣 楚越 鵲岸 鹿上 臯鼬 脩澤
中牟 汜南 黃池 魯秦 魚陂 龜陰 城麇 曲梁

二月九日（星期三）廣播放送節目 新京放送局

前七、五〇 國歌
八、一五 初等日本語講座
八、四〇 格言先哲故事
九、四五 建國體操
一〇、〇〇 學校講話（奉天）春節中兒童應注意事項『精神方面的注意』吳貫珊
一一、五九 時報
後一、二〇 新聞
一、三五 奉派大鼓 郭子 劉寶筱、外二名
四、五〇 氣象通報
五、〇〇 新聞
五、二〇 英語新聞
五、三〇 兒童時間（哈爾濱）口琴獨奏 一、懷古曲 二、流行歌 三、滑稽曲 四、西比力湖曲 滿手進
五、五〇 兒童新聞
五、五五 中等日本語講座
六、二五 大鼓—唱片— 鳳陽舞舟 常樹田
七、〇〇 政府公報
七、三〇 講演（大連）我國產業概況 泰東日報經濟部主任 劉士忱
九、〇〇 演藝（大連）
九、三一 新聞
一〇、〇〇 粵曲 新京和光音樂園 一、打更曲 二、湘江曲 三、上海行 四、小桃紅 五、昭君怨 六、步步高

免費奉贈眞珠
對於凡欲與敝場直接訂購本灣特產眞珠的人、奉贈樣品樣本不取分文眞珠戒指及母具付眞珠人造僞眞珠計三種貨樣五角
日本三重縣眞珠灣布施田志摩眞珠養殖場

觀花記 【上】 （梨倩）

京師售物之商販。每喜聚集於一處。如琉璃廠中之書賈是也。乃花販則多設列於護國寺街。一廟之內。乃有數家之多。余等既轉轍而北。遂抵護國寺。入一紙窗土屋。實爲唐窖中之大者。初入惟覺煦風馥拂。闃無人聲。方且縱目觀花。始自北室中出藍衣者一叟。共導客酬價。貌恭且勤。是室之花。攢雲堆錦。蘿蔓紛披。雖大體不下百數十種。究爲綠多紅少。梅與蠟梅。楂材索笑。高者。矮者。詰屈者。糾盤者。不下百盆之多。然以鹿角之類較多。蝶瓣之類最少。且皆由於人力拗撐彎捩而成。求一眞如瘦蛟飛龍者。殆絕無之。而此售花之老人。尙刺刺言。『此古像也！此古像也！』

昔讀羽琌山民（龔自珍）集中。有『病梅舘記』極言梅之獲全於天者蓋少。初怪其言。以爲亦詭世戾俗者之語。迄今觀之。梅果有病。而世之病梅者尤多。不徒病梅。且以古像强爲之解。是無怪乎定厂之發爲此言也。其小石池盆之梅。中以白石鑿。皓者滲之。云係來自蓬瀛。每盆索價三羊。由是以觀。日華兩國之共存共榮者即一梅花亦然。奈之何如飮狂藥者竟棄好尋仇。甘作萁豆之煎哉？

燈謎 （趙稼雲）

用汝作舟楫（易經句一）比輔也
未中美人計（禮記句一）不可犯之色
天鳴地震（詩經句一）上下其音
剏詞（四子句一）法語之言
坐（古文句一）勿用不行
酒樓賬（唐詩句一）惟有飲者留其名
秦樓楚館望情郎（六才句一）賣笑倚門前
蜀僧抱綠綺（樂器）木魚琴
平遼王家信（志目）薛慰娘
剃髮大事記（劇目）戰太平

新年裡 （經紀）

▲廢止虛禮與自省

新年廢止虛禮的聲浪已不止一次的傳到我的耳鼓。還原是於非常時引起關心人們熱誠的象徵。所以各機關首先的自肅自戒。關於年中的虛禮。一律廢止了。而且將所節儉下來的費用。作爲慰勞獻金之需。這是多麼發揚光大的忠義篤行呢？

本來呢！我們也應當這樣纔對哪。免掉送禮是互相的節儉了金錢。廢去賀年片不但省下郵費。還節省了時間。尤其是我們學生時代。一到了元旦的頭幾天。誰不是竭盡腦汁給每位同學編幾句有趣味而新穎的賀言。祝詞哩。大家想想究竟費了多少有用的時間。倘若是把大家所費的時間加在一起。怕就覺着無所謂而犧牲的可驚可惜了。沒有想到眞純爛漫的小朋友們。新詞趣味的贈片。於迢迢異地還似昨年一樣的片片飛來。我沒有回賀。內心該怎樣的慚愧。其實呢。我的心情原是無異於往昔。然而半年來的忙迫。已經不自知的遮埋了天眞的淸明。變成了習慣的疏嬾。又怎能激發愚笨的腦筋去答你們淸妙的。興趣的。賀詞祝言呢？況且又在廢止虛禮的聲中。我在恭恭敬敬的向你們鞠躬。請原諒吧。

竹枝詞 （續）（吾廬）

▲維新守舊

褒衣博帶登雲履。狹袖蜂腰學楚宮。一樣爲官兼爲利。各人心路不能同。

▲鐘鼓樓

暮鼓晨鐘不斷敲。婆心苦口總徒勞。滿城人競功名熱。猶向迷津亂渡橋。

▲克林德碑

白石磷磷樹一方。豐然屹立在朝陽。兒童見慣不相識。還說碑南是故鄉。

▲自治

劣監刁生可若何。於今好事也多磨。一朝集欵成功去。土芥泥濘到處多。

▲電話

十叩柴扉九不開。千呼萬喚始出來。諸君莫笑唐詩巧。電綫而今爲發財。

象棋消遣

本報主辦 象棋大會 決賽 奕乘錄

第三局 ▲胡震洲（藍先） △白桂山（紅） 和局 （37）

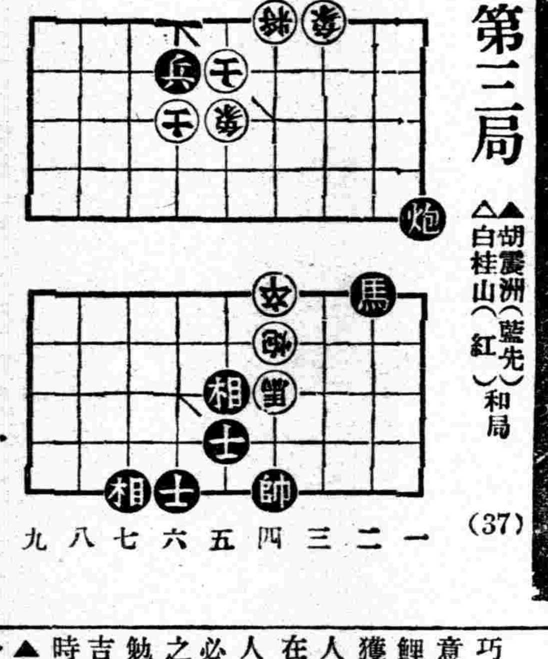

△馬二退四、去砲▲卒六進一、去馬△士五進四、去馬▲卒六平七、△砲一退四、▲卒七平八、△砲一平四、將軍▲將六平五、△砲五平九、▲卒八平七、終和局從此變乘錄登畢矣、

九星日鑑

舊正月十日 二月九日 水曜 壬申 佛滅 破 箕宿

▲一白之人、此日爾退花言巧語、易失他人信用、務宜注意、乙丙丁吉▲二黑之人、巨鯉雖逃、猶得雜魚、勝於無所獲多多矣、庚辛丑吉▲三碧之人、宜以質朴爲主、守內佳、在外不利、丙丁丑吉▲四綠之人、雖可一時順風揚帆、但後必易逢逆浪、甲乙丙吉▲五黃之人、提起精神、毫不疎忽勉勵進行、大望可成、庚辛丑吉▲六白之人、妄信小人言語時、易招不測之災、甲辛丑吉▲七赤之人、前此糾紛之事、今日定能有利解決、丙庚辛吉▲八白之人、不可痛心小事宜向大處着眼、庚辛丑吉▲九紫之人、此日將至緊要關頭、後力便不足、乙癸丑吉

映畫脚本 黑海航程 裕振民著 （21）

撮影 場面 對話 音響

遠·景 半身 大寫 全身 大寫 全身 全身

日新穿着一身不能遮寒的衣服。蹲在雷公館門首。

桂雲穿一身很樸素的旗袍。遠遠由樓的房門被一個掃地的夫役向門這兒指着。慌慌張張的跑了過來。一看是日新。連着就問。

日新嘆了一口氣說。

桂雲含着淚。懷疑着問。

雷小姐十二三歲的小姑娘。由樓房門。一直跑來。朝着桂雲問。

桂雲拉着雷小姐的手說。

雷小姐聽了桂雲的話。很不痛快的指着日新問桂雲說。

桂雲也指着日新說。

日新氣憤憤的對桂雲說。

雷小姐[illegible]着頭。作着鬼臉兒。一面唱。一

前幾天才把我的薪水送給二姐。怎麼今天又來了呢？

桂雲。妳是不知道。我娘和妳的小外甥。都病的很厲害。妳二姐打發我來借幾元。

不能吧！

噢！老師！他爲什麼不穿棉衣服呢？

他不愛穿呀！

劉老師！他不冷嗎？

他抽大煙。不冷！

好了！好了！對小孩子說這些廢話作什麼？

嗽！煙鬼呀！那麼你是頭頂着[illegible]

胃腸病新藥 阿稗精 アペチン 藥片
增食慾 助消化 治便秘
【包裝】一〇〇片 五〇〇片 一〇〇〇片
各大藥房均有經售
發賣元 武田長兵衛商店 總行 日本大阪市東區道修町 支店 奉天市春日町十三番地

奉天日語學院招生
科別 初等科、專修科、高級科
額數 各科均六十名、插班生十五名
報名 自陽曆一月五日起至二月十三日止
考試 陽曆二月十四日（外埠生有証書免考）
開學 陽曆二月十五日
校址奉天小西邊門外總站北鐵路局舊址
「另有詳章函索附郵二分」

瀋陽商業學校招生（原名協和會協和學院）
一、名額 第一學年新生一五〇名
二、資格 高級小學校畢業者並有同等學力者
三、報名 限考期二月七日止及學力証明書文件連同報名費壹元親送或郵寄本校
四、考試 均可 二月八日九日 國文 算術（第一日） 口頭試驗（第二日）
五、校址 奉天市大北邊門外中央馬路 電話四、三九一五

有川 桑野 法律事務所
奉天小西關南大什字街 電話（3）三七八一番
律師 有川藤吉
法學士 律師 桑野四郎
民事 商事 刑事 其他一般法律事務

天下一品
萬
日本國之一年間醬油釀造額四百萬石
本工塲是日本最大工塲釀造最優醬油
本工塲一年間醬油釀造額六拾萬石
萬字老牌醬油
資本金參千萬圓
野田醬油股份有限公司
奉天西區南一路十八番地 電話（三）七八八九 （三）七八八〇 振替奉天二九四八

兎骨花蛇桑酒
滿洲名產
我滿洲國地近寒帶朔風凜冽故邦人患風寒症者獨多本藥店揀選名貴藥料精製本酒專治腰腿疼痛四肢麻木肝胃氣痛小腸疝痛口眼歪斜半身不遂及婦女經帶等症大瓶三元小瓶一元八角函購郵費讓免

頭痛藥 虎骨熊油膏
電話四二一八七〇號
奉天大南關 老福順堂 西大什字街

濱江省招各縣旗 開弘報關係講習會
由二十四日起亘四日間 日程及各種細目已決定

【濱江】濱江省當局鑑於時局重大性、爲防過共匪反滿宣傳安定民心、特擴充宣傳宣撫弘報事業、對於各廳 管本年度之宣傳方針及具體案作成、樹立省之指針、各廳幹部設置聯絡委員、對於從來臨時的省宣撫班改爲常置、新設弘報、電影、撮影班、以期遂行機關之擴充强化、一方對於管下各縣旗去年度之宣傳宣撫方法加以批判、且對於省 方之新方針使澈 底了解、定二十四日起亘四日間、召集各縣旗弘報事務担當者日 滿兩系約 五十名、開催講習會、茲將其日程及講習實習之細目採錄於下、

△二十四日午前十時—午後四時半、
一、結城省次長訓示、
二、中國事變之經過時局 岡村部隊 長 少 佐
三、各縣旗宣傳實狀報告
四、中國事變並時事映畫觀覽、

▲二十五日午前九時半、午後四時、
一、宣傳 弘報處 中村事務官
二、情報 中澤事務官
三、濱江省本年宣傳方針 大塚總務科長
四、協和會之宣傳工作 省本部中村事務長
午後五時假濱江省倶樂部開懇談會、

▲二十六日午前九時半—午後四時、
一、關於治安工作 警務廳川端警備科長
二、關於街村制實施 省官房 河野事務官
三、關於治外法權撤廢 省官房 大伴事務官
四、阿片斷禁政策 警務廳 箭頭技正
五、關於稅務 紀內財務科長

▲二十七日午前九時半
一、關於新學制 民生廳田中學務科長
二、走馬燈實演
三、關於司法制度高等法院
午後二時赴哈爾濱日日新聞及大北新報社見學、以資熟習新聞之編纂排印過程、
乘此機會、由各縣旗所持寄之宣傳標 語及傳單 等舉行展覽會、此次之講習會、完全爲期地方弘報要員 之實質 的向上、將從來官僚的形式主義一掃、 趨重實際問題、以修養宣傳技術爲方針、省當局對此非常注意云云、

二、市、縣、旗稅之件、
三、條例改政之件、
四、康德五年度市縣旗預算之關件、
五、土地課稅合併整備之件、
六、滯納地稅特別整理之件、

阿片零賣所公營後 人事刷新冗員淘汰

【錦州】全國施行 禁烟準備、將前自營之阿片零賣所、由本年一月一日起、全 收買爲官營、錦州市公署、已將市內十六箇零賣所收買、由市署公營改爲九個管煙所、業誌前報、市署保健科生計、斷行將管煙所人事刷新、冗員淘汰、以撙節經費、而葉減肆、其內容組織如左、
一、主任九名、每管煙所一名
二、僱員十八名、每管煙所二名、
三、香燈五十四名、每管煙所六名、
四、夫役九名、每管煙所一名、
古塔管煙所、熬煙七名、包煙五名並

錦省立學校長 大批異動
業經正式發表

【錦州】伴隨新學制實施第一年、錦州省立學校校長、新行大批異 動、省署民 生廳英斷、抱適材適任目標、期新學制圓滿實施而樹中等教育學府之基礎、異動各校長、於日昨經正式發表採誌於左、
省立師範學校長、 闞錫康
任女子國民高等學校兼錦州師道學校長、
黑山初級中學校長、 孫尙海
任錦州第二國民高等學校長
錦州女子師範學校教員陶世俊
任黑山國民高等學校長、
義縣初級中學校長、 王及時
任綏中國民高等學長校、
錦州初級中學校長、 劉炳麟
任義縣國民高等學校長、
錦州兩級中學校教員、高 俊
任台安農業學校長、
綏中初級中學校長、 高鳳文
任盤山農業學校長、
綏中初級中學校長、 路聯達
任黑山實業女學校長、
彰武女子初級中學校長、 孫潤身
任義縣實業女學校長、
前所初級中學校長、 李潤滋
任女子國民高等學校教員、

劉某被逐潘某自殺
都是因爲禍水春亭
世人好逛道者可不戒諸

【濱江】淫婦春亭、年二十四歲、拔縣產、前曾充當一品香零賣所女招待、小脚梳髻、姿容秀麗、裝束時髦、儼然十八世紀改造美人也、以故前往捧場者頗多、大有應接不暇之勢客中有消裡福×源五金行少東劉×霄者、係玩弄女性老手、素有花中魔王綽號、二人相見之下、五相愛慕、進而發生肉體關係、感情愈見濃厚、誠有寸步難離之勢、不料春亭已有本夫李福來、並生有一女從江、年方四歲、所以雖與 劉某情熱、亦難達到圓滿目的、因此劉某不顧人道、唆使春亭與其本夫李某離婚、春亭固久懷嫌貧愛富之心、合謀之下、竟實行離婚、由劉担負一切離婚退還金、於是與劉租得香巢、開始姘度、由招待一躍而儼爲劉太太、詎知好事多魔、事被劉父查覺、因其子折散人之夫婦固執道德觀念、令其子與春亭脫離關係、使其離婚之夫婦破鏡重圓、亦係是好意也、然其子與春亭打得火熱、不但不受伊父之規勸、更變本加厲、乃父視其子意志堅固、不能悛改前非、乃將其子及春亭逐出、並拒絕供給彼等之生活費用、春亭無奈託友人介紹於醉翁亭酒社再度下水、庚其招待生涯一般聞知劉太太又充招待之消息者、前趨捧場者較前更爲擁擠、劉某因太太充當招待、名譽攸關、又令春亭停職、二人由道裡遷移道外新賓旅社、因生活關係、春亭在該旅社燒煙爲生、不料數月前由燒煙又結識密山華×慶外柜潘×初者、而潘某亦係一翩翩少年、二人一見傾心、亦發生肉體關係、春亭竟將愛劉之感情又移於潘某身上、劉某雖然明知其情、但因被逐、生活恐慌、亦只待默許矣、潘某因報効春亭、表示慇懃、所以將櫃上賺貨之公欵私化數百餘元、該號因將買貨欵項寄與外櫃潘某、多日不見貨到、焦灼萬分、結果便秘密偵查、始發覺潘某被春亭迷惑不顧一切、故被該號將潘革除職務、潘某處於進退兩難、即萠短見、於半月前吞服安眠藥水若干、企圖自殺、正在苦悶交加時、被人發覺、送於市立醫院救治、幸發覺尙早、故無生命危險、日前業已出院、潘自出院後、春亭因其手中無錢、對其更加冷淡、潘某由此追悔不及、現下事業被革、又兼氷天雪地、謀事困難、手中又無分文、並遭春亭之白眼、終日愁悶不樂、復於二十六日午前十時許、在道外北三道街太陽旅社、吞服大煙數份、正在口吐白沫時、被茶房發覺、即報告分所、以電話呼來救急車、送至市立醫院救治、生命危險味一再服毒、皆因禍水春亭、而春亭爲避免惹閑、竟與橫失劉某逃走無蹤矣云云、

治安部 犒賞國軍

【濱江】第四軍管區管下各部隊爲確保治安、冒寒壽暑討伐匪賊、勞苦功高、治安部爲犒賞起見於二十六日特發下蓄音器一〇〇台、留聲機唱片一千五百枚電電普及型無線電受音機一百個、就中普通電燈線受信機之外偏僻地帶無電燈之設備、特發下電池式受信機若干台、以上慰問品、第四軍管區司令部已經收到、即將向管下各部隊分送矣云云、

警察待遇提高 俸給行將增額

【錦州】滿洲建國以來、警察維持地方治安、眞是不眠不休、努力工作、現在治安、萬全確立、對警察官吏、殊具優遇之價值、以是經治安部、於警察官待遇提高、俸給增額、作詳愼之研究、具体實施案、警士俸給最低額十元八角、茲計劃由警尉補、警長、警士、平均計核、五元以上增俸、地方警察官、生活改善期、一俟中央具體完成、通行全國、省警縣廳進行準備增俸工作、地方警察官一大福音云、

豪華三階建 錦州新驛舍
總工費四十萬元 計劃於本年完成

【錦州】錦州驛、握奉山、錦承兩大幹線之中樞、產業開發上、主要交通所在地之、現有驛舍既狹隘且鄙陋、於業務上觀瞻上、抱有多大之遺憾、是以錦州鐵道局、關係幹部、經數度之協議、斷行改築、豪華新驛舍、樣式仿照大連驛之亞地下室共三階建、左側食堂、倉庫、炊事室等、右貴賓室位置、地下二四四平方米、倉庫室等一階、一七七二平方米、入口階段、正面改札室、左一二等待合再入口三等待合室、室、右爲出札口、右隅驛員室出札地下道連絡模樣、出口地下道北、以上二階、三六五平方米、停車場司令部、驛長室敎育室、列車區、小荷物取扱所二五二平方米、驛舍北方稍間隔置、計劃五年後、發達膨脹再增築、尙一、二等待合室入口、裝飾階段設備、新驛舍全部階段、出入異常容易、以上原案、以錦局營業課爲中心進行檢討具體案、於日昨大體研究決定、二月中鐵道總局、原案送達、最後的決定、解氷期着手工事、亟於大連驛、去偉建築新驛舍、本年內於完成總工事費、爲四十萬元預定云、

錦州省公署 開催財務會議

【錦州】錦州省公署、爲康德五年度管內市、縣、旗、財務整理、施行新方針、特是於月之二十一日午前十時、在省公署會議室、招集市、縣、旗財務機構幹部、開催全省財務會議、由坂本地方科長及關係幹部出席協議左記各件、
一 省地方費稅之關件、

平島次長滿鐵榮轉 王茲棟省長談

【錦州】昨年六月下旬、錦州省次長着任、平島敏夫氏、在任七箇月間、惟日本屬無多、但是氏下車伊始、即逢華北事變勃發錦與華接壤重要地、處此非常時局、處理庶政、自當有敏捷老練之手腕、難期勝任裕如、兼省下水災、疊耗傳來、難民嗷嗷待哺、哀鴻遍野、於普及救濟上、又極端困難、値此兩大重要問題下、氏從容應付、克服時局、邁進庶政、上下聯絡、救濟災黎、眞箇是國家賢能省輔、難民菩薩福星、詎料在產業開發途中、市民感戴之下、氏忽奉中央大命、榮轉滿鐵理事要職、民衆不忍惜別、王茲棟省長有如左之談述省政得以充分刷新改進、實賴平島省次長之運用圓滑、昨年七月間、華北事變、時局重大性、又兼省下洪水爲災、多方設法救濟、氏奔走中央、代災民呼籲、遂得中央撥欵救濟、特殊功績、官民共仰、茲離次長任、榮轉滿鐵要職、向華北鐵道開發途上、邁進使命、滿日兩帝國、共慶得人、衷心祝氏前途健康與福祉、拭目以待克奏全功云、

錦州省公署開催 冬期教育講習會

【錦州】錦州省公署、滿洲帝國教育會聯合主催、冬期教育講習會由一月二十一日起、亘四日間之實施、省下各縣、旗教育股長、縣視學、優良校長爲、二百餘名參加、逐日講習行事如左記、
『第一日廿一日、午前十時、開會式盛大舉行、
全體肅立、
帝國旗行最敬禮、
國歌合唱、
開會之辭(省長)
介紹講師(文教科長)
訓示(帝國教育會長代表)
撮影、
省教育會長(省長)開會詞、
民生部學務科長(講師)新學制定講演、午後一時三十分講師同上、治外法權撤廢、敎育問題講演、
『第二日』二十二日、午前十時開會講師堤特務機關長、中國事變及滿洲建國精神講演、
『第三日』二十三日、午前十時開會、省署文教科長、新學制實施注音講演、金視學官、米田股長、教科書編纂說明、
『第四日』二十四日、事務上檢討、教授法改進、文教科長迄午後三時、盛大裡閉幕終了

糕點舖利市三倍

【西安】西安縣城內商工各舖、在舊曆年後均作五六日之休息、不惟從事休息、其最大之事項核算一年中之盈虧耳、但至舊曆初六日照常營業午後仍有早息者、惟糕點舖最爲利市按之舊俗凡婦女在初五日以前均不外出、迨至初六日起、爲婦女探親之時期、十之八九皆往糕點舖購買糖果、一携之以作餽贈、故街市俚諺謂、俏粧女子探親家、笑靨携來大餜匣、以此衡之糕點舖之利市、可以聊見一斑矣、

哈市建設一日千里
來哈視察之徐公使對記者談

【濱江】榮轉駐意大利公使之新京特別市長徐紹卿氏、乘今次赴任之前向北滿各地作爲最後視察、於前二日夜車携同本元秘書官由新京來哈、哈市日滿機關各要人均至站歡迎、氏下車 後即投宿於 南崗新哈爾濱旅館、三日向市內各關係機關分別訪問、當日下午一時在旅館中、滿方記者團投刺往訪、當蒙延見、有如左之談話、余爲東京日本農業大學出身對於作官殊無經驗、尤其作外交官更不敢自信勝任、然今次被任爲初代駐劄意大利公使、實亦無可旨者、惟有盡全力竭駑鈍使歐洲人士對滿洲帝國之一切印像澈底了解、此爲余最希望者、至於哈爾濱爲北滿唯一國際都市、前於大典觀艦式時會來哈一次、其後又利用春節亦來一次、今次再次視察而一切建設之躍進實令人贊嘆不已也云云、

定期股東會通告

股東先生台鑒敬啓者案查本公司定章定期股東會每年一次於本公司全年賬目結算後行之茲屆二十六年度決算告終定於二十七年二月十九日(即夏曆正月二十日)午前十一點在大連分公司開全體定期股東會屆期務祈蒞會是幸特此通告敬祈通知

民國廿七年一月十六日
煙台政記輪船股份有限總公司
董事會謹啓

開豐鐵路公司召開 股東會公告

本公司定於康德五年二月十九日午後一時在本公司內召開第十一回定時股東總會務希各股東携帶股票先期簽到如股東委託代表時概以股票或出具與送存公司之印鑑同一圖章之委託書爲憑特此公告

緊要聲明

茲有高趙氏房照一紙坐落錦州市東街路南門牌五三號市房一所附帶陳耀庭當契乙紙於本年一月二十七日因 時不愼丟失如各方親友拾得請送至錦州市北街路東源和勝當時謝義壹佰圓決不食言特此登報聲明

聲明人 陳耀庭謹啓

聲明喪失地照

張江出名買梁杜冷昌領名坐落双山縣四區新甸紅號經字七七〇號計地四十五垧大照一張於民國十九年三月間寄存在奉天大西關李佩勳家不料李家被人慘殺只剩未在家之李鏡洲一人現下亦不悉其去向但是這項地已賣給趙玉崑名下爲業因此照隨同李家喪失只得登報聲明請求縣署補發新照外勿論落於何人之手概作無效

双山縣四區新甸屯 買主趙玉崑 賣主張占山 仝啓

招租

茲有奉天大西邊門外大街六經路南口路角太古公司所居之房出租四大玻璃窗面向大街正合公司商舖之用自康德五年一月底起如有租者請至 奉天大西邊門外大街六經路南口德商實利公司接洽可也

本房主人謹啓

介紹 名醫朱維翰西園先生

朱大名醫係奉天市漢醫會董事應診於奉天大西邊門外大吉來藥店歷有年所對於醫理精驗宏富如男女內科小兒科婦人科花柳科尤爲特長經先生診治各項難症皆有藥到病除之力着手成春之功故遠近一般患者莫不稱贊良醫因咸友經先生治愈者甚多故登報廣爲介紹先生每日應診時間上午門診下午出診

介紹人 翁問卿 于忠海 葉凌閣 鄒人雋

股票停止更名公告

本社自康德五年二月二十日起至第五次定時股東大會畢會日止暫時停止股份更名特此公告

康德五年二月五日
滿洲電信電話株式會社

恭頌步兵一團一營五連 功勳德政

轄安縣久財源子村荒岔溝駐軍第五連連長松本上尉排長小野中尉吳中尉何少尉諸君對於防內治安肅正工作日作宵勞不辭辛苦關於匪情之蒐集戰鬪之武略頗著功績致境享有安居者實賴該連保障之力也尤可欽佩者其官兵對於商民異常和靄實現軍民一致敵等蒙保障愛護之德實深感戴謹登報端聊伸謝忱

荒岔溝屯商民等敬具

長嶺縣福厚湧對衆股東緊要聲明

逕啓者前因本號外債催索甚緊不容再緩曾分函並登報端請衆股東於康德五年一月二十五日以前指示辦法詎屆期杳無消息本經理爲清理外債以卸責任計不得不將本號所有現存貨物舖墊全部動產及不動產評價統盤讓渡於債權人作抵債之方法查本號所有負債(即原股本以及欠外貸欵本利并來往等項)共爲貳拾八萬貳仟九百貳拾七圓七角五分而本號所有資產(即現存舖墊貨物全部動產及不動產)共計爲拾六萬零五百零貳圓壹角七分核計共虧累拾貳萬壹仟四百貳拾五圓五角八分除股本拾萬零參仟六百圓賠淨外如以淨抵債尙虧壹萬七仟八百貳拾五圓五角八分之虧亦即祇得請求各債權人等分攤讓免作爲兩清以上辦法本經理未便擅專除分函各股東報告外並登報端限於康德五年二月二十日以前如各股東仍無具體償債辦法即認爲默示同意特此聲明

康德五年二月一日
長嶺縣福厚湧經理 單文斌 徐心一 謹啓

寧安縣公署佈告 第一三三號寧內行第三二八號ノ二九

關於催繳移民用地地照之件

爲佈告事案查本縣移民用地提出地照限至康德五年一月五日止業經通令佈告並刊登報紙各在案其能遵期交到者固屬不少而延宕存觀望延不提出者亦居多數茲爲注意民權起見特展期限至康德五年二月十五日凡持有左列移民地區內地照各戶務希在此期內一律査照以前辦法將地照呈交勿再延誤致失利權是爲切要此佈

康德五年一月日
寧安縣長 袁怡篪

計開
一、滿洲拓植公社買收區域
第二區 臥龍屯保、臥龍甲、二道溝甲、孤家子甲、腰三家子甲、拉叭屯甲、干溝子甲、蘭崗甲、西崗榛樹林子保、東三家子甲、八家子甲、羅成溝甲盧家屯保全部及第二區無住地帶
第三區 渤海保、阿堡河子甲、西荒地甲、下村甲、胡家溝甲、七間房甲
第四區 上馬河保、全部及無住地帶
新安保、密江甲、楊木林甲、及以西無住地帶、
海浪保、海浪甲、敖東甲、藍旗甲、牡丹甲、及以西無住地帶
第五區 磨刀石保全部及無住地帶
第六區 五河林保、北甸甲、五道崗甲、馬橋河甲、及無住地帶、(圖佳線以東)
第七區 沙蘭鎭保全部及無住地帶、
第九區 鏡泊湖保全部及無住地帶、
二、滿鮮拓植股份有限公司買收區域、
1 第八區道林地區一帶
2 第五區敖頭北溝地區一帶
3 第五區顏家屯地區一帶
4 第五區林家房身地區一帶以上

肇東縣招墾地整備委員會佈告 第壹號

關於買收地區公佈限期繳照之件

爲佈告事查本縣自建國以來諸般事業着着進展管內治安日漸確立惟民智未開不知開發致使利棄於地殊爲可惜近來政府基於日滿不可分離關係係圖治安確立開發產業急於扶助起見樹立移民計劃是以本署秉承中央政策成立招墾地整備委員會按照省方選定本縣移民區域以合理辦法施行買收如此辦法民族協和自易實現而治安庶可確立產業將易開發其決定之辦法列左合行佈告週知凡屬買收區域內者務遵左列各項限半個月期內將所有地照及關係書類送交招墾整備委員會(即縣公署)以便按地發給應得之地價如在期內無故玩忽不將地照提出即按地主不在辦法將應得之地價由本署暫爲保管案關人民權利咸宜從速遵照辦理萬勿徘徊觀望自行貽悞切切此佈

左記
一、買收土地區域 第五區左列各井曾餘荒 (一)成字崴字律字呂字各井曾餘荒 (二)調字一、二、三、四、五井 (三)陽字一、二、三、四、五、六、七井 (四)雲字一、二、三、四、五、六井 (五)騰字一、二、三、四、五井 (六)致子一、二、三、四、五井 (七)雨字一、二、三、四井曾一、二、兩段餘荒 (八)露字一、二、三、四、五、六井
二、地照提出期間 自康德五年二月一日起至康德五年二月十五日止
三、收繳契照機關 在買收區內各地主務將所有地照及關係書類在限期內送交肇東縣招墾地整備委員會先行發給收據遲至一個月以內發給地價
四、逾期繳照處分 在買收區內之地主不論居住縣內縣外故意遲延不交地照者決定按照地主不在辦法處理之
五、地照丟失或抵押 如有地照丟失或地照抵押於他人者應親身來縣聲明以資核辦萬勿坐棄權利

康德五年二月二十五日
肇東縣長
兼肇東縣招墾地整備委員會委員長 王光旭

承辦
商標註冊 公司登錄
發明註冊 商業登記
意匠註冊 不動產登記

代理民刑事件應聘法律顧問
律師事務所奉天大西關月衙胡同十一號
律師 李雨春
實業部特許辦理士
商標事務所奉天大西關小什字街西路南門牌二九八號
辦理一切申請電力機器文件手續

軍警學界用 肩章 帽章 徽章 刺繡品一切
永大洋行
奉天城內小南門裡中原商場內
各界諸士直接函索即知敝行交易公平焉
電話四—二三六六 四—二二七七番

德國醫學博士葛納克大夫
前德國漢堡巴恩拜克醫院院長一九三四年任南京中央醫院醫療顧問一九三六年後任北京消癆醫院醫師近應友請來奉應診
治療科目 內科、婦科、小兒科、皮膚花柳科、
應診時間 每日由上午十一時至下午一時 由下午三時至五時門診國幣二圓本大夫精通華語 星期日由上午十一時至下午一時
地址 商埠地三經路十八號(三經路郵局斜對過)

染髮藥 露麗髮(るり羽)
漆黑嫩髮眞可愛 誰知未染似枯草

一、本品是日本仕女莫不愛用的優秀染髮藥
一、染法簡便可免洗頭之麻煩直接可染
一、白髮赤髮及其他不美麗之髮一經染後立即變成美麗悅目之黑髮與天然黑髮相同
一、染髮藥僅用開水溶解即可應用
一、染後雖經屢次洗滌亦絕對不褪色愈洗愈黑愈增美麗而且絕無汚損衣枕之弊
滿洲國總經理 日本賣藥株式會社 大連·奉天·新京·哈爾濱
製造發賣元 山發貿易株式會社藥品部 日本大阪市

淺井万金膏

假冒藥多 惠購指明 套方圖鑑
大連市浪速町、奉天加茂町、哈埠八站南馬路、新京富士町三
日本賣藥會社
主治 跌打、挫傷、肩凝、牙痛、頭痛、胸腰痛、風痛、風毒、丹毒、神經痛、風濕痛、疝氣、凍裂
本舖 愛知縣淺井町森林平賣藥部

民刑事 登記 各呈報
代書全勝社 藤原長五郎
奉天木曾町 電話(2)四五一

白金 ハクキン懷爐

暖如春陽
祇有「白金」雖處酷寒亦不覺懍不但行動如意兼有醫療効果、老弱不可不備
用法簡單、式樣新穎 又合經濟僅消一分錢 可保整天懷中暖……冬期至寶!
滿洲定價 金一圓八十錢 金一圓二十錢
總批發處 大阪市 矢濱登商會
全滿著名藥房均有代售

濱江特刊

第一四七號
盛京時報北滿總支社
社址 哈爾濱道外桃花巷四道口
電話六八四七番

為期統一保作社 將設置省聯合會

待省長許可後即着手組織 各合作社新設檢查查定會

濱江省實業廳為期統一管內各農事合作社、目下對於業務之規則、倉庫之規定、檢査之規則等正在製作原案中、為欲使各縣會社之連絡及省方之方針徹底、認為有設立統制機關之必要、以便將省內各合作社打成一片、決定設置省聯合會最近待得到省長之許可後、即行着手準備一切手續云、

【又訊】濱江省產業廳、為期農事合作社對於、農物檢查之確立、以圖品質之向上委實設立合作社農產物檢查標準查定委員會目下對於查定委員會之規定正在起草中、審查大豆及小麥之品質及乾燥及調製容量為主體、應地方之事情對於共他雜穀亦可決定當年度之標準品、役員大體會長一名、副會長一名、會員數名云

本年增設七社 農事合作社

設立經費五十萬元

濱江省公署自五日起分為三班召集管內各縣副縣長及農事合作社事務董事開會、詳細情形已見另條、協議之內容即以農事合作社本年度之擴充為中心、濱江省管下之農事合作社基於去年產業部大臣之指令、着手組織至十月即行成立、因組織急迫關係、未能整備、故未收到何等成績、今次會議為期補助不備之點、對於諸規則制定及市場運營方法再度澈底指示、現在管下之農事合作社共為十五社、本年度更擬增設東興、木蘭、珠河、延壽、綏稜、哈爾濱、郭爾羅斯後旗等五縣一市一旗、增設費共為五十萬元云云、

市教育科 新聘教員

哈爾濱市公署教育科、基於新學制實行、為謀教育之徹底普及及向上計、曾於昨四日開學同時、對於全市各公立國民學校教員之學力及教授方法以及素日品行等項曾經詳細檢討、結果內中有不合格教員十餘名、業於五日已非正式發表實行裁撤、同時並採用濱江省立師範學校去年冬季男女卒業生十名、派遣各國民學校充任教員、茲將採用芳名及服務學校於左、

李光文、高鳳任上號國民學校教員、王淑芳任正陽北國民學校教員、唐桂英任正陽南國民學校教員、劉玉蘭任太古國民學校教員、關文遠任新地國民學校教員、李琛任香坊國民學校教員、趙永錫任敎化國民學校教員、劉顯、張桂馨任建設國民學校教員、關於以上新任教員定於六日分別到校云

農事合作社會議

濱江省公署由五日起召開

濱江省公署管下十五縣之副縣長及農事合作社專務董事、自五日起至十四日分為三班、在農務科會議室召集會議、對於康德四年度農事合作社之業績加以檢討、更對於康德五年度之諸般計畫施行打合、會議每日午前十時開始、五六兩日為蘭西、肇東、肇洲、青崗、安達等五縣、十一、十二兩日為呼蘭、海倫、綏化、望奎、慶城、巴彥等六縣、十三日十四日兩日為双城、阿城、五常賓縣、哈爾濱等一市四縣、茲將其議案探錄於左、

一、關於康德四年度農事合作社事業計畫經過報告之件、
二、關於實行合作社之件、
三、關於農事合作社事業年度預算更正事業計畫之件、
四、關於特產業者之協議及提議事項、
五、其他

歲末義捐 成績良好

收入八千餘元

哈爾濱市社會事業聯合會、因救濟一般貧民、曾於舊歷年前舉辦第三次歲末同情週間、本年度募集現金、突破例年數目、成績異常優良、結果總收入為八千五百五十七元二角五分、救濟支出八千二百四十九元二角、殘餘三百十八元二角、茲將救濟戶數及收入詳目採錄於下、

△收入部分
中央補助金 五百元
個人寄附金 六百三十元九角七分
同情箱 百二十一元七角五厘
同情袋 七千三百十四元五角四分五厘
△總計收入為 八千五百六十七元二角二分

救濟詳細
救濟各區貧民戶數四千五百二十二戶、每戶得救濟金一元六角、費用七千二百三十五元二角、並救濟各慈善團體收容人數為二千三十五人、每人得救濟金四角、計八百十四元、此外慰問軍人家族計一百元、協和會無料食堂補助一百元、共計化用為八千二百四十九元二角、殘餘金三百十八元二分以待明年度再加入同情週間內云云、

區制實施之同時 斷然廢止合甲制

一月三十日命令解散

去年十二月頒佈之街村制實施後、保甲制自然同時解消、哈爾濱警察廳及市公署側、對於區制度之實施後保甲事務是否解消、曾迭次討論、關於哈爾濱市之『區制實施大綱』之決定、曾見前報、預定二月末即可準備終了、限於一月三十一日對於管下九保實行解散、蓋保甲制度完全為市街制度之先驅、康德三年頒布暫行保甲法、補助警察兼為自衛團之母体、隨行警察行政之實施、哈爾濱市於警察廳管下各署設置保事務所、達到行政上最小單位之自治体之目的、然此次市區制之頒布行政單位為市公署管下、一月以來市公署與警察廳双方迭次打合、遂決定實現之基礎、而一方市內九個保事務所、迨區制實施後康德五年度之保甲費徵收以去年度之餘款抵補、改為市公署區事務所（假稱）一月三十一日斷然命令解消、然預定區制之下不設甲牌、警察廳市公署協定、對於保甲事務所之事務員及夫役等、在可能範圍內、由區事務所繼續採用、各保甲事務所、受本廳之指定、由一月三十一日進行事務之結束、迨殘務整理終了後、即次第舉行解散式、十二日午前十時、於白警察廳長以下參列之下、假香坊小學校舉行香坊保解散式云云、

各油坊業 陸續開碾

因油坊業漸趨有利、休止中之各工場由去年臘月間繼續開業、如協昌仁油坊之再操業、新春以來福順德（一、二〇〇）枚油坊之操業、八站同發油坊之操業現在請求許可中、以此中小油坊之紛紛操業觀之、油房界之好況可以証明矣、此外香坊所在之双合盛油房（一、八〇〇枚）亦將於日內開始操業矣云云、

因合作社之活躍 小糧棧將全滅

北滿沿線視察歸來之三井日根氏對記者談

前赴濱洲、濱北、齊北線等各方面視察歸來之三井物產出張所日根小麥係員、對於農事合作社之現況對往訪記者作如次之談話、

農事合作社綏化、安達、滿溝、克山等處均收到意外之好成績、先是農民對於農事合作社認識不足、故致交易澁滯、現因各地之合作社當事者應地方之情形、設置免費宿舍等熱心促進農民之利益、故博得農民之好感、當茲初創期間、難免稍有不備之點、然預想來年之事業自必確立、從來之糧棧將中間之利益一旦喪失、其資本較小者漸次轉業或荒閉、茲綏化一處荒閉之小糧業達十二家之多、即為一例、合作社以公平之交易、此種不良糧棧當然須受自然之淘汰、小資本之糧業之衰退今後不獨化綏一處、凡農村全面之糧棧將來必有同樣之傾向、自不待言也云云

巨匪趙尚志 有被殺說

自稱東北抗日聯軍總司令兼第三軍長在三江地帶橫行一時之北滿思想匪巨魁趙尚志、自去年五月該匪等因襲擊湯源致部內發生軋轢、一時被殺害說亡之說流布頗盛、其後消息沉寂、最近與當地某機關得到之情報、在以上事件之前趙匪即為部下某鮮人殺害說、依鳳山縣第三區土民所說、確為事實、即去年三月於湯源縣趙對部下鮮人差別待遇、鮮人約四十名不受趙之指揮乃擬逃亡、而趙率部下三十餘名隨後追趕、受該逃亡之鮮人逆襲、致將趙殺害、此說究竟確否固屬疑問、但以最近該匪之動靜觀之、趙已被害之說已成事實、目下各機關[illegible]調査中

新商工公會 下月成立

足立商工科長對記者談

為順應政府新商工會法頒佈實施之哈爾濱道裡外日滿商會合併及新商工會成立問題、已屢誌前報、曾經濱江省公署迭次召集各商會開催討論會結果、現在大體業已就緒、市公署曾於上月二十九日下午一時、在該署樓上會議室、召集道裡外商會及上號商會等各商會長佐辦以及日本商工會議所會頭等實行懇談、同時並對於新商會章程曾加詳細討論、結果大體當已決定、再經關係方面審核完竣後、即呈請中央、茲據市公署足立商工科長對往訪記者有如左之談話、關於本市之道裡外上號各商會及日本商工會議所等、於最近期內即能實施合併、現下正積極從事起草編制合併契約書中、待該契約書編制完了後、經各關係方面審核決定後並呈請中央經濟部許可後、約於來月中旬即可正式成立新商工公會、至於新商工公會成立同時、幹部人選、以宜選辦法決定、此外為辦理新商會一切事務、將於最近由現有各商會及日本商工會議所等幹部者組成新商工公會籌備委員會、關於新商會之會址、依然尚未決定、但道裡商會希望仍在該會現在會址、日本商工會議所希望仍在該所、而道外希望仍在道外現址、惟依本人意見（足立科長自稱）則為道裡商會舊址適當、再關於新商工公會章程草案之內容、大體會長一名、副會長三名以內、理事十名以內、參事五十名以內、在新商工公會內設指導、統制調定、仲裁等三部、部長由理事兼任、至於新商工公會成立後、在道外、上號等處是否設置分室、章程上亦無該項規定、依現在本市之情勢觀之、亦為不需要、但將來有必要時、或設置亦未可知云云、

邊科長 視察南滿

哈爾濱市公署社會科科長邊樹藩氏、為明社會事業之充實、對於科內一切事務無不肯手刷新、該科長為明瞭市社會各大都市社會事業狀況起見、特定於本月六日乘亞細亞號列車赴新京、奉天、大連一帶作為初次視察、預定一週間返哈、待視察完畢返哈後、以便改善社會事業、哈爾濱社會科將來必有一番新氣象云云、

日本憲兵隊 採用滿人憲兵

鞏固日滿一德一心 有志者可速往報名

在滿日本憲兵隊、以期日滿一德一心 鞏固五族 協和之徹底、為補助日本憲兵隊之勤務、擬由滿洲國人民按照左列辦法採用憲兵補若干名、有志前往試驗者、限至二月七日止、向哈市本埠南崗郵政街日本憲兵隊本部報名、

一、募集人員數十名、採用資格滿洲國人民二十歲以上三十五歲以下、品行良善、志操純正、身長一米五五以上、身体健康、而未受過刑事處分者、
一、提出書類本人自書履歷書一份、職歷詳細說明及最近像片兩枚、並警察署長居住証明書、
一、願書提出二月七日以前、
一、採用方法在哈爾濱日本憲兵隊試驗結果、有採用資格者、向關東軍憲兵隊司令部再舉行採用試驗、
一、試驗方法日時並場所、由哈爾濱憲兵隊長向本人臨時通知、提出書類錄取與否概不退還、待遇及給與憲兵補與雇員待遇相同、與日本憲兵同一被服、初任給與由三十八元至四十四元、給與特別加俸、並對於曾充當警察或有特別技能者特別待遇、其他防寒服薪炭等完全供給云

勃而興

衰老之關此問題只有現代强壯補劑勃而興藥片
是調整內分泌 正常化之良藥

有意想不到的 却有這樣快 是活躍蒙的效力
有意想不到的 頹唐能還少 是活躍蒙的效力
有意想不到的 服後能立子 是活躍蒙的效力
有意想不到的 性○生快感 是活躍蒙的效力

補腎聖藥 勃而興功用

主治 補腎壯陽 添○益髓 ○精生洩 鞏固機能
少年早婚 房○過度 ○精早○ 陽萎不舉

凡由破身太早、手○為害、以致○精○精、精冷精清、子嗣缺乏、交換乏味、性○苦悶、生趣索然、腰酸背痛、四肢乏力等症、可急服勃而興藥片立能恢復健康、添精益髓、誠為補腎第一仙丹也、○價目每瓶大洋二元

▲美人嫁於何人▼ ▲美病嫁於何人▼
青年慾火中燒情不自禁愛美人得美病今凱韓氏空前未有之新發明白濁斷根靈藥
▲巧拿淋丸▼ ○能治急慢性淋症 ○能治便白便血 ○能治睾丸發炎 ○能治久醫無效之疚白濁症因內中有三大之聖藥
（一）即純檀香油精 SANTAL （二）沙裏兒 SALOL （三）梅天靈藍 METHYLONE BLUE此三種藥品均有利尿消毒、又合以殺菌滅淋、高貴藥品製造成丸、百醫百效、萬試萬靈、為各國醫士、臨床用藥皆稱為最新最妙良方也
每瓶國幣貳圓

以上二種良藥各省各埠中外藥店均有出售
總發行 濱江省 泰華西藥商行

強精補血 精血素

精血素之主要成分
精血素係生精補血藥片根據最近泌學之研究加以理化學之操作而取健壯動物體內之生命素及胃液原素膵液原素為主要成分加以合理之植物性藥品之要素提取其精華而去其糟柏按生理學與醫學藥物學詳加參考而製成此精血之原素是以入人體內頗有添精補血之力強筋壯骨之妙尤能健脾胃而增飲食理腎虧而生殖旺盛於人體為最需要故此藥出世以來經各大醫學家臨症試用均皆贊許認為近世之滋補強壯藥也

主治 精血不足 腎虧陽萎 食機不振 以及婦女 神經衰弱 房事無能 面黃枯瘦 久不受孕 週身倦怠 夢遺○精 四肢無力 子宮寒涼 精神減少 胃不消化 夜不能眠 赤白帶下

精血素縮小圖式

定價 大盒國幣五元 六盒二十五元 小盒國幣二元七角五分 六盒十三元七角五分
發行所 奉天城內中街 普克德藥行 歡迎各處代理簡章函索寄即

唯我獨尊 首屈一指

老頭牌

本行總代理老頭牌全新鋼輪拉貨膠皮車輪車輛汽車外帶內帶及其他各種膠皮物品附屬零件品質優良堅固耐久用戶有口皆碑惠顧諸君請認明本行總代理之老頭牌註冊商標庶不致誤

指定代理販賣店 鐵嶺西關 順合公司 阜新西門裡 普亞車行

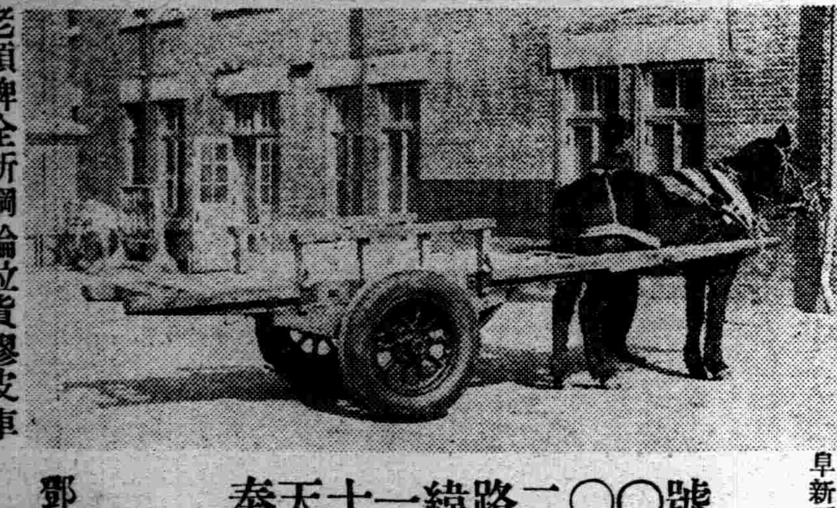

老頭牌全新鋼輪拉貨膠皮車輪車輛外帶內帶已大批到奉
經濟・汽胎裝置・載重增加・省力推拉・
耐用・不損道路・政府修貨・亦可減省・車輪堅固・純鋼製造・足可使用・
代理・二十餘年・軸頭滾球・保証經久・利益優厚・手續簡捷・
詢問・倘蒙函詢・竭誠答覆・

總代理 鄧祿普橡皮有限公司
奉天十一緯路二〇〇號 友新洋行無限公司 電話(2)二七五六

婦科珍品 烏鷄白鳳丸 調經大王

▲廣告功效▼ 烏鷄白鳳丸主治 [illegible]

▲購買烏鷄白鳳丸者注意
烏鷄白鳳丸乃婦科第一老牌聖藥、風行南北遠近馳名、已數百年之久、凡購藥必須認明金鷄富貴商標、記準廣東老舖永安堂之烏鷄白鳳丸、庶不致誤、且此藥經本堂用化學配製成丸、藥丸小而收效大、外掛糖衣容易服用、功效耐久不像蜜丸子腐敗藥日久生菌而有他害也、每盒二百五十粒、定價洋五元

注意 減價 六扣四十天
因此藥初次到哈特別大減價六扣四十天凡購烏鷄白鳳丸一盒者只收國幣三元購一打者郵費國幣三十元外埠函購不加郵費
滿洲國總經售處哈爾濱道外十五道街 金勃先藥局

烏鷄白鳳膏

貼男子、先天不足、後天虧損、腎經虛弱、夢洩遺精、少年手婬、房事過度、下元虛寒、腰膝背痛、精液缺乏、子嗣艱難、腎囊潮濕、夜多小便、白濁淋漓、寒疝氣疝、腎子寒冷、偏墜肚疼、特別效驗、一貼女子經脈不調、月經不准、或前或後、經行腹痛、赤白帶下、寒血凝滯、久不受孕、久患小產、子宮寒冷、血少乾癆、崩漏不止、血色紫黑、或如泔水、面黃肌瘦、少食無眠、胸膈脝悶、五心煩熱、產後惡露不盡、一切血寒、貼之完全、功難盡述、筆難盡述、此外並治男女老幼風寒痲木腰腿背痛、四肢痲痺、半身不遂、腹中積聚均有神效、○定價每貼國幣四圓外埠函購貨款先匯
總經售處 哈爾濱道外中十五道街 金勃先大藥房

特別贈送 買一盒送兩盒
強精・健腦・補腎・扶陽
黃色補丸

黃色補丸 主治先天不足後天虧損五勞七傷房事過度手淫滑精早洩陽萎腎虧遺精之嗣老年精衰精神困倦頭暈眼花耳鳴心跳夜不安眠凡由腎部所傷腰膝背痛擾軟無力形容枯瘦各症服此藥特別神效常服保腎安神身體壯健房事快樂補血生精藥性和平男女老幼均可服用補腎扶陽開胃健脾增加飲食強壯身体萬試萬靈今特提出一萬盒作為贈送之品以昭效力而便推廣定價國幣每盒一元五毛買一盒送兩盒實半打八元五角贈一打贈送處哈爾濱金勃先藥房

烏鷄白鳳丸黃色補丸代理列後
北京總經售處前外西河沿八十四號三多藥行 奉日站恆濟堂 大連德記全棧 大連華泰藥房 大連德記全棧 吉林東升達 江省德泰盛 新京中興藥房 營口洪泰堂 洮南德慶仁 錦州同盛居 安東東益增藥房 鳳城東益[illegible]堂

世界珍聞及其他

梨園怪傑金少山 私生活極爲有趣【上】

關於金少山之私生活、差不多都知道他好花錢、喜歡大爲豢虎之屬、故他在在梨園界、素有怪傑之稱、因其性情嗜好、頗爲奇特、故其起居行動、每爲外界人士所注意、而對其軼聞瑣事、雖一鱗半爪、亦甚加珍視、競相傳說、茲有知其私生活較詳者、爲述其日常行爲之可發噱者多條、茲爲詳錄於後、

金氏有愛豢動物之癖、久爲世人所熟知、在滬日、寓中所養鳥獸甚多、下逮草蟲水族、亦無不加以收羅、並雇用專事豢養動物之「把式」多人、故每日此項開銷、甚爲浩大、此次北來、復將所豢鳥獸、全部携來、豢養動物之「把式」亦均隨至、其嗜之深、不能割捨、有如此者、聞金在滬、每左手牽一小虎、右手抱一猴、旅遊散步、於四馬路上、大招路人怪訝、傳爲奇談、其恢詭可想、金氏嘗謂昔曾以六百金市一乳虎於獨省獵戶之手、不意飼養者飼以牛肉、偶一不慎、致傷喉而死、又有一猴、性最通靈、能爲金氏開室門、取拖鞋、摔手巾、某次因故金譴責以一掌、猴悲而不食、百端誘勸不效、遂致餓斃、金爲之惋惜不置現雖有數猴、但聰慧不如前者猿甚近日金氏最鍾愛者爲一黑色小狗、名曰「黑炭」、終日不忍離手、北來後、萬福麟知其嗜好、特贈良馬二匹、金氏亦收養廐中、其北京寓中諸動物之豢養費、及各把式之薪工、月費不貲、故金氏收入較豐、但仍不敷用度而常有虧空焉、

科學萬能

鐵肺人史耐特氏 病况極見好轉 已然能離開鐵肺呼吸八分鐘之久

會轟動全世之北京協和醫院『鐵肺人』史耐特、自客歲五月自北京啓程、以特殊之運輸法、運返美國後頗爲一般京市人所懸望、日前其父史耐特有函致其友人北京國際印刷公司經理郝渥德云、其子迭經該國醫生診治、曁調養、頗爲見效、於一月前會離開鐵肺呼吸八分鐘之久(按當其自北京運返國時、於第一鐵肺換置第二鐵肺時、爲時不足一分半鐘、即已氣促)、實足欣喜、並函轉告各界關心其子者、其函之原意如下、『弗利德利克(史子名)現在在佛麥利達的梅米北支地方、他是住在他自己的臥室裏、在臥室的右邊、是一個走廊、走廊外面是日光浴的地方、他的鐵肺可以移到室內各各地方或是門外、並且享受從墨西哥灣吹出來柔和的微風、可以看見大西洋中從世界各地飄來的船隻、可以看到遠遠近近汽車路上蜿蜒的汽車、高大的棕櫚樹的樹林、並且還有其他一切的一切、所以我們和他在這裏全感覺十分的愜意、同他在一起的有七個看護、一個看護長、一個常川住在的醫生、他們也同我們一起住在這房子裏、他的空氣呼吸情況是一件特殊的、全靠着他的朋友——鐵肺——牠有充足的力量維持他的生命、也可以說是靠着電力、以致於不能有任何一條電線缺少的、憑着上天的賜予、在一個星期以前他竟能脫離機器獨自停留到八分鐘之久、這是最好的成績、他所表現的、那天、我們的晚餐就在他臥室外的走廊上開的、他也加入一起、鐵肺就預備在一旁、爲的是他可以隨時轉回那裏面去、那天我眞高興極了、親手切開的火鷄呢』、

世界上僅有的"老人棒球隊"

在美國維多利亞地方、有一夥世界聞名的『老人棒球隊』他們都是鬚髮皤白七八十歲以上的老翁、當他們擊起球來敏捷的手法、和活躍的神情、即一般青年們見到、亦要爲之咋舌的、

他們的隊裏有一個比較年輕—七十七歲的『打手』、和一個八十七歲的『捕手』、都是俱有相當名氣的、更令人歎服的他們的『審判者』是個百零五歲的老人、這一夥『棒球隊』、便是世界唯一的『老人團』所組成的、

英倫萬國飛行家協會金獎章 去年爲一女飛行家獲得

倫敦的『萬國飛行家協會』是航空界一個最有權威的組織、該會每年有一枚金獎章、贈給該年度世界飛行中最有成就的一人、航空界的人士若是一得這枚獎章、便立刻會聲價十倍、領袖絕倫、因此這獎章也就最難博得、據一月二十八日倫敦電訊、想不到一九三七年度的金獎章竟落在新西蘭的珍培頓女士 Tean Batten 手裏、培頓女士是去年十月從澳洲飛到英國、以五日十八小時又十五分鐘造成單人飛行新紀錄、同時自英國飛往澳洲的紀錄也歸她保持云、

小珍聞

△據專門生理學者的測計、平均春夏秋冬四季中、每日要出汗一磅、

△據地理學家之精確計算、地球的體積約爲一、〇八二、八四一、三一五、四〇〇立方公里、面積約爲五一〇、〇〇〇、〇〇〇平方公里、

△金字塔曾費一〇〇、〇〇〇人、用二、三〇〇、〇〇〇條二噸重的石條造成、此塔高四八六呎、每邊之高爲八〇〇呎、

△在義大利的西西里島附近的帕力羣島中、有一名叫斯多倫波火山、據說每約一分鐘、或至多二分鐘之間、即噴發一次、

△美麗阿拉斯拉半島上、哀斯基摩人所住的屋子是用水甎造的、

△火車的誕生時間、在一八〇〇年、最初行駛於英國南威爾斯地方、每小時僅能行五哩後斯梯芬遊於一八二五年、發明蒸氣機關車、再經後人之改良、始能達到現在之速率、

△據一位美國學者之實驗、在九十三公斤的馬糞中加上半公斤的漂白粉、可以殺盡一缸糞中之蛆、

△我們人類如以每小時四十公里之速率向太陽去、則需要三七〇年始能到達、

△據龍羅調查、全世界在一年中的地震次數約三八三〇次

△英國倫敦動物園、在苦心研究老虎與獅子的混血兒、預備產生一種虎頭獅尾的虎獅子

△蜻蜓是飛得最快的昆虫、每小時能達六十哩左右、

△居住在都市中的人、每一分鐘內、有九萬萬個的、塵埃呼吸到肺裏、其中有七千萬、剩在肺中、是妨害人體的、健康的、

舊金山港大橋 中間最高

美國最近完成之舊金山港大橋、前已詳誌本欄、茲聞此橋共長六英哩、有六輛汽車、可以並行來往、橋中心部、較比最高、自側面望去、如人字形、聞其中央的最高點、與海水平面的距離很大、如果站在那個地方、投小石到海面、需要七秒鐘、始能聞得水石相擊之聲云、

津美僑慶祝華盛頓誕辰

駐津美僑飽司梯等、以本月二十二日爲美國開國元勳華盛頓氏誕辰、爲慶祝起見、決於是日晚間、假意租界回力球場夜總會、舉行跳舞大會、現正在進行籌備中、想屆時定有一番盛況云、

胭脂虎 欺凌寡嫂—侮辱縣長

劉樹屏年二十五歲(住玉田縣城內)、曾在縣立女子師範肄業、後因故退學、在家閑居、尙未字人、因與其寡嫂劉李氏打架、在警局縣府先後成訟、均經親族代爲說和、乃於一月二十七日復因故與其嫂發生口角、伊又在警局控告、次日經局送縣由護理縣長賞金鎬面訊、以伊並無傷痕、不成刑事、碍難受理、劉氏乃大罵縣長、潑口無忌、並向縣長横豎發演武劇、一時法庭秩序大亂、經縣長諭警收押監獄、當出門時、尤口不絕聲、而無懼色、經其母扭拽入內、劉女入獄後、曾昏絕幾絕、已有悔不當初之意云、

北京正月裏 廟會最多 尤以廠甸遊人最盛

(上)

光陰隙駒、轉眼之間、一年一度的新春又降臨人間了、社會的人士在此時期莫不歡欣鼓舞、因此在北京之中更平添了無限的生趣、北京春節、每逢新正月初一日起、至二十九日止、城郊廟會甚多、藉以點染春光、如西直門外會家莊的大鐘寺、(又名正覺寺)、朝陽門外的東嶽廟、都是由初一日起開放、一般善男信女、咸往該廟拈香、以卜一年的福利、初二日是廣安門外、約五里光景的五顯財神廟、城中仕嫒、有在初一夕就到廣安門前等候開城的、推原其故、是希冀能燒頭股香、因爲她們都認爲燒頭股香是最吉祥不過的、西郊的白雲觀、建於唐朝、在元世祖的時候、因爲有長春眞人、在該觀羽化的緣故、所以又易名叫長春宮、」該觀由初一至二十九開放、相傳初八是順星之期、十九是會神仙之日、遊人熙熙攘攘、而數倍於往日、二十三日是黃寺打鬼、各寺的喇嘛、都齊集該寺跳舞、身着綵衣、面蒙鬼具藉以禳除不祥、二十九日至二月初一日、是雍和宮的喇嘛打鬼之期、第一天叫做『演鬼』、第二天叫做『打鬼』、第三天叫做『轉寺』、是清鬼降魔的意思、至於和平門外的廠甸、却和別的寺廟、大同小異、在從前是由初一日起至初十日止、招集商販組織臨時市場、旋又增至十五日止、嗣後因興陽曆的緣故、又改由一月一日起開放、春節依然循例慶曆、舉行兩次商販反而多一賺錢的機會、但是舊習難易、春節遊人反多於新年數倍不止、營業自然也比較興旺、所以商販全都喜歡春節、不重視陽曆年、

今年春節廠甸的風光、熱鬧依然不減當年、不但遊人踴躍、而且貨攤櫛比、不下數百處、各種貨物應有盡有、委實是五光十色佈滿了一種新的氣象、在廠甸的營業中、比較名貴的、當以火神廟的古玩攤、爲手屈一指、它的營業雖然以『攤』名、但是每一家古玩攤、所陳設的物品、比較大商店有過而無不及、推原其故、就是每年集會整個京市的古玩、悉聚其精華於此、玻璃廠又是古玩舖林立的地方、所以各古玩商、全都存着一種爭強奪勝的心、把各家所藏的陳出、以暗示於主顧爲榮、雖然有些國際不同的人們、徘徊在攤前、可是受了不景氣的影響、眞正古玩收藏家、却很少光臨、其次就是書畫、一般書畫商、高搭蓆棚、棚裏面掛着各色古字畫、在這些字畫中、眞有不少名貴眞蹟、海王村迤西的十字路口南北、全都蔓延着極長的舊書攤、攤上也有不少名貴的書籍、以待識者、所以一般儒學之流、對於這些書攤、戀戀不忍遽去、十字馬路的西北角、有大家極負盛名的風箏舖、它的出品特別的精緻、除了一部分懸掛在舖子裏面之外、還有一部分懸掛在門前的檣壁上、形形色色、耀人眼目、不怪它曾獲得巴拿馬賽會的獎狀了、最普通的是沙雁另外還有蝴蝶、蜻蜓、哪吒、飛機等、最大的風箏竟和屋簷一般的高大、此外還有賣大紅大綠極粗俗不堪的年畫、如『富貴有餘』、『莊稼忙』、『大過新年』和各種戲齣小說的連環畫等、五花八門、却很受一般中下階級的人所歡迎、這種賣畫的、大半是京東幾縣在鄉間的人民、秋天務農完了、閑作無聊、就事致力這種工作、丹青妙筆、大半出自女人的纖纖玉手、男的佚女人繪畢、便肩負到城裡販賣從前的年畫底板、是用木刻的、印刷後、再塗顏色、近些年來、因爲時代的進步大半都改成石印的了、

瀋垣十年前鼓姬朱喜珍 現偕其妹一同出演沽上

十年前在奉天馳名之鼓姬朱喜珍、近年在天津出演生意甚佳、其妹綺珍、現在亦已長大、顏色勝於乃姊、刻正從常旭久學習蓮花落、進步頗快、春正已應天宮羅要院之聘、

李盛藻墨經登臺

此次出演哈爾濱之後起名老生李盛藻、爲高慶奎之甥、高妹爲李之前母、曾在富連成坐科、此次偕陳麗芳應聘來哈、不料市經出演數日、即接家中電報、謂其母安氏於上月二十七日、在北京病故、召李伶返回北京奔喪、李伶因與哈埠合同未滿、致一時尙不能離哈、閉家中暫不發喪、停靈三聖庵、俟李回北京再辦事云、

招募工人

現在本工廠招募滿籍熟工人如左

一、車工 三五名
一、小床工 四名
一、大床工 五名
一、臥旋工 二名
一、立旋工 一名
一、大鑽床工 三名
一、銑床工 四名
一、揷床工 三名
一、試驗以後、採用時優待、
一、希望者請携帶於左記代寫處代寫之履歷書、在二月廿一日下午、至勞務課接洽、
一、履歷書代寫處
(奉天大東區長安街一六八 澁谷末吉)

昭和十三年二月五日
株式會社滿洲工廠
電四－二〇六一番

奉天協和日語學院招生
『原名奉天市公署協和日語學院』

級別 高級部限初中畢業 初級部 補習科 限高小畢業
學額 高級部二級各六十名 初級部二級各六十名 補習科一級六十名
報名 自一月五日起至二月八日止
考試 二月九日
開學 二月十日
宿舍 本校爲遠道學生便利計備有宿舍
校址 奉天市工業區五馬路南三街
備有詳細簡章函索附郵票四分即寄

日語教授 日滿書院招生
新班開學 二月十五日

第一學期(初學者)
第二學期(四個月以上修學者)
第三學期(八個月以上修學者)
高等科前期(一個年以上修學者)
地址 奉天大西門裡瀋陽縣胡同電(四)三三四六番
簡章 函索即寄揷班隨時入學

奉天市濟民女子國民高等學院招生

科別 家事裁縫科 國民高等科 國民普通科
資格 各科均收高小卒業者
額數 每級五十名 舊制編級生十名
報名 康德五年一月十日起二月十日止
考試 二月十一日十二日
開學 二月十三日
校址 奉天市大北關孫督軍公舘東院備有膳食寢室

募集會員

啓者新會員講習(法政文商)舊會員東渡同限二月一日報名二十五日截止仰新舊會員有志講習或升學者勿失良機此啓
早稻田同攻會奉天第二支部講習所
奉天市大西關大什字街南興化街三號

大興公司錦州分公司招考所屬營業所練習生簡章

啓者本公司在全滿營業所(當舖)共計二百三十餘家茲爲養成將來中堅所員計特按左列要項招考練習生以資造就此啓

計開
一、錄取額數 正取五十名 備取四十名
一、考試日期 康德五年二月二十日上午十時
一、考試地點 錦州市城內察院胡同錦州省立錦州第二國民高等學校
一、考試科目 1、作文、文言與書法、2、算術、筆算、珠算(算盤代備)、3、檢査身體、4、口試
一、招考資格 在滿洲高級小學畢業或有同等之學力年齡在十六歲以上十九歲以下者(對於沙眼肺病及其他傳染病者決不錄取)
一、報名手續 1、畢業證書(正本)、2、小型像片(免冠二寸半身)背面須塡寫本人姓名年歲籍貫、3、親筆履歷書(用紙自報名營業所請領之)以上一齊送交附近之本公司營業所
一、報名地點 錦縣、北鎭、盤山、台安、黑山、彰武、連山、興城、綏中、義縣、朝陽、新立屯、石山站、田莊台、北票、各公濟當、承德、隆化、平泉、赤峰、凌源、多倫、圍場、各興濟當、
一、自帶物品 自來水筆(鋼筆及鋼筆水)鉛筆、水筆、墨盒、
一、報名截止日期 二月十五日
一、發表日期 除於二月二十二日在錦縣大墻胡同公濟當門前公佈外並於二月二十五日於報名地營業所公佈之
一、待遇 取錄後一律月薪五元
一、入號手續 正式錄取者應於三月十日以前覓具殷實商保經附近營業所調査合格後附以證明書送交錦州分公司逾期取消採用以備取生頂補

大興公司吉林分公司招考所屬營業所練習生簡章

啓者查本公司在全滿營業所(當舖)共計二百三十餘家茲爲養成將來中堅所員計特按左列要項招考練習生以資造就此啓

計開
一、錄取額數 正取五十五名備取十名
一、考試日期 康德五年二月拾九日上午九時
一、考試地點 吉林財神廟胡同總商會內
一、考試科目 1國文—文言與書法 2算術—筆算、珠算(算盤代備) 3檢査身體 4口試
一、投考資格 1學力—在滿洲公學堂及高等小學校畢業或有同等學力者 2年齡—在十六歲以上十九歲以下身體强壯者(對於沙眼肺病及其他傳染病者決不錄取)
一、報名手續 1畢業證書(正本) 2小型像片(免冠二寸半身) 3親筆履歷書(用紙向本公司或各地營業所索取)以上一齊送交本公司(吉林翠花胡同)或附近之本公司營業所『吉林省城』永衡當總分各櫃『外城』窑路河、延吉、琿春、敦化、蛟河、五常、山河屯、拉林、磐石、樺甸、樺皮廠、烏拉街、各永衡當、海龍、東豐、清原、朝陽鎭、山城鎭、通化、興京、柳河、『西安』、各公濟當、
一、自帶物品 自來水筆(鋼筆及鋼筆水)鉛筆、水筆、墨盒
一、報名截止日期 二月十八日上午十二時
一、發表日期 二月二十日於本公司門前榜示公佈之
一、待遇 1錄取後先在分公司所在地營業所內受短期講習然後分配各所服務入所後一律月給薪水五圓但每年定期按照個人服務成績增薪一次 2膳費、宿費一律由營業所供給
一、入號手續 正式錄取者應於三月一日以前覓具殷實商保經附近營業所調査合格後附以證明書送交本公司逾期取消採用以備取生補充之

大興公司新京分公司招考營業所練習生廣告

逕啓者本公司所屬營業所爲養成將來中堅所員起見特按左列要項招考練習生以資造就此啓

計開
一、錄取額數 正取一百三十名備取二十名
一、考試日期 康德五年二月二十日上午十點
一、考試地點 新京特別市公立四道街國民、國民優級學校
一、考試科目 一、作文(文言與語體)二、術學(筆算珠算)(算盤代備)三、檢査身體四、口試
一、採用資格 高級小學畢業或有同等學力者年齡在十六歲以上十九歲以下者(沙眼、肺病、傳染病者決不錄取)
一、報名手續 一、畢業證書(正本)二、像片(最近二寸免冠半身)背面須塡寫本人姓名年歲籍貫、三、親筆履歷書(用紙自報名營業所請領之)以上一併送交附近本公司營業所
一、報名地點 新京、張家灣、檢樹、下九台、農安、扶餘、伊通、雙陽、公主嶺、范家屯、懷德、梨樹、大城、四平街、梨樹各永衡當、八面城、洮南、遼源、三江口、通遼、洮安、泰來、通開魯、昌圖、鄭家屯各公濟當、
一、自帶物品 自來水筆、(鋼筆或鋼筆水)鉛筆、水筆、墨盒、
一、報名截止 康德五年二月十二日
一、發表日期 康德五年二月廿一日在北大街永衡當門前公佈
一、待遇錄取 後一律月薪五圓
一、入號手續 正式錄取者應來公司索取保證書於三月五日以前覓具合格商保送交新京分公司逾期取消採用以備取生補充

奉天電報學校招生

資格 本科(中學卒業者)豫科(高小卒業者)
開學 即日起至康德五年二月十四日止
額數 各科兩級每級五十名
待遇 卒業介紹滿洲國內各鐵路局車站充任電報員
食宿 本校備有膳食及宿舍
校址 奉天大南邊門裡
附有詳細簡章索閱付四分郵票便寄

樓房招租

本樓房坐落奉天市商埠地三經路東六緯路北門片十五號三層大小計拾貳個屋半面帶地下室暖汽浴室廚房便所電燈電鈴俱全沿街西側市房數間併租分租均可有願租者請到本房接洽

滿人教員招聘

一、國文及地歷教師 各一名
一、數學物理教師 各一名
期日二月十五日止
高級中學卒業以上自筆履歷書携持面談
東亞商工學校
奉天大北邊門外中央大馬路南蓋平街

大學眼藥

不痛不麻 奏效如神

（每瓶無費添加－大學洗眼藥）

偉哉！

一滴的靈效！

一滴發揮驚人三大作用！

第一、掃盡從來所有的口疾

第二、啓發貴妃絕世的美眸

第三、賦與項羽炯々的神光

所以敢云

大學眼藥以前絕無眼藥

大學眼藥以後別無眼藥

人間天上爭享此大學眼藥的靈效、如有未受此惠者、即時即刻速購一瓶、保君明日以後忽覺精爽神怡、而發現較前判若兩人的健全神光、

◉專治沙眼◉角膜白班◉炎眼◉眼花◉爛眼◉眼球通紅◉脂眼◉視力衰弱◉淚眼◉由光線發生之眼炎等一切眼症◉功效神速◉百用百驗其效如神

藥價廉極！

大學眼藥、既裝於靈便清潔的自動點眼器、另外又添加名謂大學洗眼藥的洗眼專門藥、祇用此賤價、便可購得

小盒＝二角
中盒＝三角
大盒＝五角
小兒用＝二角

別有帶人工琥珀瓶套者
小盒＝三角
大盒＝五角
特大盒＝壹圓

寰球無比的完全自動點眼容器
誰都能使用 不損失一滴

發行處 日本大阪 參天堂株式會社
各埠藥房洋貨舖等處均有代售

新發賣

大學一角家庭藥

只有一角錢可獲靈藥一種！

現代的救世主出現

一經試用永久信賴

驚其廉價
喜其靈效

應病的靈藥
計有二十種

●腸胃病宜用……（四種）
大學胃散
大學腸胃藥片
大學綏瀉劑
大學止痢藥片

●驅虫宜用……（一種）
大學驅虫藥片

●止痛宜用……（三種）
大學頭痛藥片
大學牙痛藥片
大學腹痛藥片

●感冒宜用……（二種）
大學感冒藥片
大學止咳藥片

●懷中常備藥……（一種）
大學清凉劑

●外用藥有……（五種）
大學皮膚膏
大學外傷膏
大學痔瘡膏
大學[illegible]濕疹藥水
大學[illegible]藥膏

●婦科疾病宜用……（一種）
大學婦科藥

●小兒病宜用……（三種）
大學小兒奇應丸
大學小兒感冒散
大學小兒止咳糖漿

每種每個 [illegible]售一角

比市上便宜一半而功多數倍

發行處 大學眼藥本舖 日本大阪 參天堂株式會社
各埠藥房洋貨舖等處均有代售

510

熱河省多年積弊 鴉片改種棉花
自本年度起實施統制

【承德】本省地瘠民貧、多依栽培鴉片爲生、自建國後、政府爲引爲要政、經數年計劃之結果、擬以棉花爲代作物、自本年度起、實施棉花栽培、用適當之統制法、於建昌、青龍兩棉圃、由棉花公司配布改良種子栽培、其他承德灤平興隆寧城建平等縣棉圃、派遣日系指導員技士二名、滿系三名、駐在指導、使其改善栽培方法、以得良好成績、更注重播種方法、按本省位居大陸氣候夏季氣溫較高、定可改相當之績、本年度本省栽棉植花面積、定爲七千九百五十四陌云、

召開財務協議會

【海城】本縣財務科、根據上峯之令、於月之二日、在縣會議、召集所轄各分所長、開催稅務協議會、其會議項目、一要稅法、同法施行規則及關稅則、二地方稅法中修正及臨稅條例、三不動產課稅法、四營促手數料條例五康德四年度稅捐統計、六牲畜稅法、七不動產登記稅法、八屠宰場使用條例法、九種先手續實條例、是日到會者、達二十餘名云、

圖們驛長遴選有人

【延吉】圖們驛長川野驚繁氏、前被派赴華北太原驛長、遺缺現委圖們列車區長黑田清氏繼任云、

芝罘市氣象一新 充溢大連風味
連芝交通不日恢復

【大連】山東芝罘、已於一月三日、完全歸友邦大日本皇軍保護下、爾後關於芝罘市之治安恢復等、已呈現驚人之成績、五日大連入港之某某輪船所帶來可歡喜的第一情報事、芝罘市中、平素惟我獨尊的中央、中國、交通各銀行之紙幣今日之下已漸次無形消滅、而四日成立的治安維持會、所發行之小額紙幣、反而你手交到我手、使用起來、尤其日本紙幣及滿洲國紙幣、特別的自由流通、這是第一項讓人注目的至於每年公然密輸阿片、嗎啡的海關勤務的某國人、刻間即將受驅逐、準備更換日本人中而阿波、共同、松浦等各汽船會社、已有天津、芝罘、大連等航行之預備、想芝罘市之海岸、不日即可恢復了明媚的風光、由四日以來、全市看大連之風味、尤其是五色國旗、早在日本軍上陸之先、準備完成、隱忍二十數年間之古色蒼然、今日方得出現、街頭立崗的保安隊員、均帶有治安維持會新製的腕章、其餅而明、一見便知、每有日本居留民路過崗位時、隊員都是很客氣的、致以問候、遇到陸戰隊員、則又加以敬禮、日前五日、大連政記公司輪船去芝罘時、已有二十五人、歸還新芝罘市、自今而後、芝罘大連間之交通、定然頻繁、據聞在此兩三日中即有輪船之增配、在滿山東同胞、今後不須再說歸家難了、

紀元佳節紀念 錦鐵盛大行事

【錦州】當二月十一日、爲紀元節紀念日、對斯非常時局正確認識、國民精神動員、發揚建國精神、東亞和平祈禱、錦市各機關、舉行紀念行事、尤其錦州鐵道局、於茲曠古紀念日、有如左之行事、

十一日、錦州神社紀元節式典實施、
一、國旗揭揚、國歌合唱、
二、宮城遙拜最敬禮、
三、滿日兩帝國萬歲三唱、
四、社員會建國體操、
五、週間時間勵行、
六、節酒節煙自覺、

十二日、社員會體操、每朝九時三十分、午後四時、錦座詩吟、福祉係主催、社員慰安大會、
十三日、十二時、軍隊、傷病兵、殉職社員遺族慰問、戰歿者墓參、
十四日、社員會體操、清掃整潔、
十五日、社員會體操、在錦州各分會競技對抗、
十六日、社員會體操、射擊大會、
十七日、武道大會開催、

大連一中計劃 華北慰問旅行

【大連】大連第一中學校、利用學年休假、由三年生應進級四年者百二十名、組織華北觀察慰問旅行團、預定來月廿日由大連出發、同廿八日歸大連、以北京天津爲中心、行觀察慰問之任務、其他在連各中等學校、追隨一中之後、亦有同樣之計劃、學年休假期間、將必先後舉行云、

漫畫 鏡子和女人

圖書館長懇談會

【開原】縣圖書館長朱子青氏、(教育科長)對於圖書館一切事務、向極熱心、故自康德元年易員整頓以來、頗有相當之進展、對外則極力宣傳、引起一般之利用、對內則積極整頓、予閱者以便利、故該館雖範圍極小、而效力頗宏、茲因省方召開圖書館長懇談會、該氏正準備晉省參加云、

洮南縣城大東門分所 全所警士被兇殺
血肉模糊慘不忍睹原因不明

【洮南】警察署大東門分所於春節中、發生慘殺案、該所警士四名慘死、遍體傷痕、血染分所、迨天明發覺、兇犯已在逃、警署聞報告、召集各員出、施行特別大檢察、四名警士、均有槍傷刀傷、血肉模糊、慘不忍睹、至慘死殺害之原因、兇犯若干人、均不明、消息傳出、全市震驚、此誠近數十年未有之大慘殺案、警署刻正偵查兇犯、慘死者警士、爲劉天民、郭振、耿錫山、王日昇等四人云、

警察廳新廳舍 擬本年內興工

【延吉】延吉警察廳、以現廳舍原係舊式、既狹隘且不壯觀、遂有新築之聲浪、頃自昨年實施治廢以來、警權業臻一元化、事務亦隨之日增、故新廳舍之建設亦益需迫、仄聞警廳決于本年度內、以十數萬元之預算、營築新廳舍云、

燕京風光

六路電車撞傷水夫

【北京】崇文門外花市大街二二〇號住有水夫郝景喜、年二十五歲、山東人、於昨(廿二日)上午十二時許擔水車行至花市西口地方、被第六路十四號電車撞倒、水車破碎、郝左手受重傷、呈昏倒狀態、經外一區警士趕到、將開車人范某帶區、郝則送市立醫院救治云、

老婦中煤毒復被燒傷

【北京】德勝門內北河沿十三號住戶王振甫、年三十歲、北京人、素作小本生意、於昨晨出門[illegible]歸來時發見其母孫氏(年五十九歲)中煤毒、且燒傷頭部手部等處、乃報該管區署、將孫氏送往中央醫院救治、幸無性命危險云、

攜帶鄰女逛天橋 遇女兄毆打狂郎

【北京】宣武門外芝蔴店廿四號、住戶徐[illegible]、年廿二歲、[illegible]年十八歲[illegible]二人[illegible]天橋[illegible]被劉[illegible]毆打[illegible]經外五區警士趕到、一併帶往外五區訊辦云、

口角少婦吞毒

【北京】宣武門外東椿樹胡同八號、住戶紀殿臣、年三十[illegible]妻沈氏年廿五歲、昨日下午二時許、夫妻因家務口角、竟至[illegible]沈氏一時心窄、乃外出購得鴉片煙四角、至家後即吞服、至四時許毒發[illegible]送市立醫院救治、並通知其夫紀殿臣云、

天寒地凍摔傷老翁

【北京】宣武門外粉坊琉璃街七十號、住戶袁傑仁、年六十歲、北京人、昨午赴騾馬市大街購物、行至郵局門口、奈地凍多冰、老翁突然跌倒、經[illegible]送往市立醫院救治、因[illegible]內部甚重、俟月餘後方可出院云、

崇文門外昨晨火警

【北京】崇文門外手帕胡同內井兒胡同十六號[illegible]昨晨突然起火、經[illegible]掌櫃鄭長興發覺、急報該管警段[illegible]經消防隊趕到撲滅、僅燒去西房兩間、損失三百餘元、起火原因不明、將掌櫃鄭長興帶區云、

老叟尋親不遇 拴套自縊

【北京】有金申者年八十四[illegible]

被父親價賣少女自殺

【北京】地安門外官坊口一二號、住戶張樹棠、年四十九歲、妻王氏、年四十七歲、女淑貞十八歲、張某近因生活困難、遂用彩禮洋八十元、將淑貞賣與某富商作妾、淑貞不承[illegible]於昨日向其父質問、被張某毆打、淑貞痛不欲生、吞服火柴頭自殺、經其母發見、當報告該管內五區七段警士、將淑貞、送中央醫院救治云、

索房租口角動武

【北京】宣武門外南橋街一[illegible]

電車互撞[illegible]

【北京】[illegible]

火炕上製造花炮 轟然犯火一死一傷

【大連】五日午前零時、山東人現住市內山手町四苦力宿舍、無職之于鴻成者、年三十四歲、同于立福者、三十歲、二人坐在火炕上、用火藥製造燈節應用之花爆、不料火炕太熱、火藥發犯、轟然一聲、全部火藥炸爆起來、當時于鴻成全身傷勢甚重、而于立福頭部因屋上墜物、打傷亦甚重、立時送往博愛醫院救治、朝八時于鴻成傷重死亡、于立福全治須一個月云、

時局展覽會已開幕

【延吉】間島省立民衆教育館、爲深刻省民之對時局認識起見、而擬開巡迴省內各地之時局展覽會等情、已誌本報、該時局展覽會、首于六日假本街日本小學校舉開、次擬于八日仍在本街商務會舉行、(每日由午前十一時起至午后四時)以次巡行省內各都市云、

萬壽節官紳遙拜

【海城】今上之萬壽節、在往年、係以古曆正月十三日、今歲奉旨、改爲新曆二月六日舉行祝賀式、本縣行政當局、對此會傳知各機關、各團體各士紳等、屆時齊集縣署會議廳定期於午前十一時、由縣長率領全體人員、按照禮序、向今上御容、行高呼皇帝萬歲之最敬禮云、

關東州內

爲期阿片癮者根絕 專賣制度一大改革

【大連】關東州內、對於阿片取締上在過去的三十年間、制度上有幾多次數之變遷、就中其於一九二五年之壽府阿片條約、會經一度變更、而昭和三年七月間、又會改正阿片令之一部、更爲辦理輸入及賣下等事務、乃有專賣局之設置、由斯凡關於阿片取締上、概由專賣局一手辦理直至現在、惟對於阿片烟膏之製造、以及賣買量需要等、雖經數度之改正、却依然採用許可制度、一切全歸民間自辦、關係上對於阿片吸食癮者之絕滅、必無可能之一日、而且於衛生上、人道上、其現狀亦大堪憂慮、是以專賣局方面、對此阿片專賣制度、早在計劃一大改革中、並將成案、已附諸中央審議中、日前二日於楓府本會議席上、此項阿片令、已有通過之可能、在此一兩日中即將以勅令實行公布、待其公布之後、必再以關東局令、公布阿片令施行規則、而專賣制度之大改革、由此而將見諸實行、據聞此次所改革之主要部分、對於從來阿片賣買許可制度、今後嚴行禁止、對於特定癮者應要之烟膏、一切依諸新官制、完全由專賣所、一手販賣、其製造、亦歸專賣所直屬之工場、一處製造、專賣所設於大連、而工場則設置於旅順由此以後、阿片密造可以完全防止、而吸烟癮者、亦能期其急速絕滅云、

水質不良街民 請敷設上水道

【延吉】圖們街內井水之不良、街民甚感痛苦、圖們街公署于昨多會施行檢查街內各戶井水之水質、檢查結果、大半係不純潔物、內含有鹽分及其他、因之上水道之敷設、實爲當務之急、然去年入冬以來、全街之飲料用井水頓形惡變、街民對保健衛生上、頗受脅威故民意代表之機關日本商工會議所、向省方面、鐵道方面熱心陳情新設水道、以順輿情、中島會頭會于上月十九日以圖們街內之飲料水之現狀、慘澹群述、牡丹江鐵道局長對街內上水道之敷設、已委曲請願、期急速實施、以副街民之渴望云、

司法代書任命式

【開原】地方法院爲期司法代書素質優良計、曾於年前在區法院施行代書試驗等情、已誌本報、茲聞該項卷子、業經司法部評判完竣、結果錄取日系一人、而滿系之入選者、爲曹廸光、張鴻勳、吳葆如、於二月四日、由地方法院宋院長暨大槻次長、來開在區法院舉行任命式云、

有此事乎

車夫遇鬼徒勞 往返敗興而歸

【蓋平】普天之大、無奇不有、妖魔鬼怪、迭出不窮、上月三十一日、(即舊曆康德四年十二月二十九除夕之日)營口市內有人力車夫某、名不詳、正于老爺閣街停車之際、見有一青年身着大氅衣、頸圍狐狸皮、儀表非常、舉止大方、于斯日午後九時許、僱該車夫赴蓋平東關乾元東院內(即德興店舊址)劉姓地家、議定車資十五元、立即趨往、該車夫以此重資、何不乘南滿列車、該客以坐車清便爲宜、遂即馳往十二時許即至蓋平西門、守望警士某盤詰、車夫答以赴東關乾元東院內、該警士遂以電棒直射車內、杳無一人、故並未深究、並告其東門關閉、不得已乃拉車赴城後、直至乾元東門前、即下車赴院內、並令車夫畧候片刻、即將車資送出、良久毫無動靜、情急遂敲門追討、驚動院內人等、出外追究原由、詳細查找、並無此人、該車夫遂報告該管分所及區所負責者遂澈底偵查、毫無踪影無奈遂敗之拉車返營矣、若該車夫所拉與客、是人是鬼、頗令人難解云、

許氏轉勤哈氏繼任

【洮南】警務局長許越衡氏自一月間警務改組局爲科、轉勤泰來縣、遺缺調景星縣警務科長哈華亭來洮接任、該哈科長已於一月下旬來洮接任視事矣、

虛禮廢止之奇效

【開原】本縣舊俗、每逢舊歷新年、商民人等無不新其衣冠、窮其歡樂、或設供以迎神或擲金而作賭、餽歲者以競以奢、拜年者盈門盈室、既無意味、更糜金錢、自從新政廢止虛禮以來、一般人皆有深刻之覺悟、賀正陋習、漸次改良云

皇帝萬壽聖辰 各地歡騰慶賀

御容拜賀式 隆重舉行

【延吉】二月六日爲我皇帝陛下萬壽聖辰、本日除國都市民熱烈奉祝及百官晉宮朝賀外、本省亦于省公署主持下、于午前十時假省長室恭行萬壽節御容拜賀式、當于參與官員一致着禮服及協和服之整肅氣氛中、隆重禮成、茲誌式序如左、

簡任官(單獨)由十時至十時五分、
薦任官(列立)由十時五分至十時十分、
委任官(列立)由十時十分至十時二十分、
一般(列立男女別)由十時二十分至十時三十分、

皇帝萬壽 隆重慶祝

【北鎮】鄂縣長、椎榮副縣長、於月之六日、乃皇帝萬壽之辰、敬謹慶祝、上午九時卸容奉遷、公共體育場、正北面奉陳黃幄一座、縣署全體職員、協和會員、各機關法團、學校師生、縣城警甲人員、士紳民衆代表、齊集場所、致禮如儀、市內大十字街、高搭松枝牌樓、懸燈結彩、鼓樓上、架設萬壽無疆燈區、各街市橫扯燈繩、街公所組辦高蹻獅子大會、商民各戶、揭揚國旗、歡呼聲振、頗極隆重云、

慶祝隆重舉行

【錦西】本月六日、爲皇帝陛下萬壽節、本縣王縣長、車前既行籌備一切、並通函各機關、各法團、以及連山各學校學生、均行到場慶祝、當日午前十一時、在縣公署後庭、舉行慶祝禮式、隆重非常、茲將慶祝禮式、分列於下、一、振鈴開會、二、全體入席、三、昇旗、四、國歌合唱、五、啓屏、六、全體向御影行最敬禮、七、捧讀詔書、八、閉屏、九、讀祝詞、十、三呼大滿洲帝國皇帝陛下萬壽、十一、閉會云、

各校學行賀典

【開原】本月六日爲我滿洲國皇帝陛下萬壽無疆之聖節、四海騰歡、五族共慶、懸燈結綵於通衢、揭揚國旗於門首、共一種欣榮氣象、有不可形容者、縣公署、除在署內學行盛大式典外、併令各學校、按新學制第二十三條儀式、在各校學行云、

【又訊】旗影飄颺、歡聲沸沸、萬壽聖節、又逢當頭矣、縣公署爲祝賀計、於是日午前十一時、在該署客廳、由縣長副縣長率領全署職員、學行御容拜賀式、當日各機關法團、亦分別學行拜賀式、其式序如下、1開式、2、御容開屏、3拜賀禮、4、國歌合唱、5、御容閉屏、6、一同退場、7、祝宴、

萬壽聖節 秧歌上街

【蓋平】月之六日爲我滿洲帝國皇帝陛下三旬晉三萬壽聖節、斯日也、關係當局舉辦儀式典禮、甚爲隆重、並由商務會主催辦秧歌大會、各機關一般商民前往參觀、路爲之塞云、

萬壽節舉行拜賀

【鳳城】月之六日爲我滿洲國皇帝陛下誕生之辰、名曰萬壽節、各地均學行慶祝、本縣公署及省縣立中學小學各校、均各學行拜賀式、惟師道學校在該校大禮堂學行儀式、特別隆重、並先函各機關法團及本報分社參加、禮畢放假一日、而商民亦懸旗、以表慶祝而示紀念云、

募集憲補 在本部開始報名

【延吉】憲兵隊本部頃佈告、爲補助憲兵勤務計、募集憲補若干名、茲將應募手續列左、
一、募集人員數十名、
二、採用資格、滿洲人年齡二十歲以上三十歲以下、須精通日語日文者、
三、提出書類、履歷書、寫眞居住証明書、
四、報名日期、二月八日、
五、待遇、初任四十元、
六、考試日期、地點等詳細、向各憲兵隊訊問、

街內自由勞動者 達三百餘人

【延吉】關于調查國內自由勞動者、各地已皆在進行中、本街延吉街公所已于年頭起實施矣、茲息已調查竣事、總計本街滿日鮮自由勞動者、共達三百餘人云、

市戒烟科擴充 即將着手建築

【哈爾濱】哈爾濱市公署戒煙科、爲謀市民身體健康、基於政府鴉片斷禁政策、爲期一般癮者爲漸次減少、連日以來詳加研究、又關於不滿二十一歲青年癮者、更加注目、決定於本年六月三十日以前務使將其癮戒除、以六萬二千元鉅資擴充現在之戒煙所、以便收容多數癮者、待解冰時期、着手建築、以使癮者漸減而萬勿遺憾云云、

義縣署行政機構 改革後陣容一新

【義縣】縣長宋德謙、副縣長高井虎雄、以及各科股長、對於縣政之設施、素抱不眠不休、努力邁進之宗旨、以致頗獲良好之成績、此次行政機構之改革、尤以選賢任能、庶政向上爲目的、業經呈請上峯、茲奉批示、按照新規定二等縣制、改爲四科十五股、原任總務科長尹慶格、改充庶務科長、原任警務局長鄭魁武改充警務科長、原任內務局長張振紀改充行政科長、獨財務局長缺席、省令實業股長吳慶豐升充聞吳氏少年英俊、精通日語、成績卓著、此次榮升、頗爲各界所贊許、至於股長階級、尚未正式發表、一俟確定、再爲續誌、

五色旗普遍全境

【樂亭】自新興政府成立以來、凡事維新、從前青天白日旗、商民自動廢棄、全縣鄉村花戶完全懸揚五色旗幟、飄掛空中云、

体育欄

男子速滑五百米 創造世界新紀錄
世界速滑選手權第一日

【達鮑斯五日電】世界速滑選手權大會第一日、已於五日在達鮑斯舉行、五百米一項、挪威選手唐奈斯坦喀爾、美國選手甫雷新加、均創世界新紀錄、五日成績如左

★五百米
一、唐奈斯坦喀爾(挪威)四一秒八
二、甫雷新加(美國)四一秒九
以上世界新紀錄
三、凱羅克(挪威)四二秒三(平等世界紀錄)

★五千米
一、巴蘭德(挪威)八分二〇秒二
二、馬蒂爾(挪威)八分二五秒四
三、瓦滋列克(奧)八分二七秒九

戶外運動（五）

醫學博士　郭光武

按以上之所述、空氣與日光影響於吾人之健康極大、室內與戶外之空氣日光、在醫學之價值上迥然不同、戶外運動之唱導、實出於此、滿洲之氣候一年之中寒期極長、而北滿之多日酷寒尤甚、每致深居簡出加之居室之換氣採光極多不備故於此長期間陷於體力消耗防禦力減退而不自覺、遂爲病原微生物侵蝕之所乘、而尤多爲結核症之媒介、如北滿住民中之發育期之兒童、因日光之不足、致骨之發育障礙佝僂病者、比比皆是、察其原因無不歸於戶外運動之不勵行、冱寒之多日整備服裝勵行戶外運動誠爲吾滿洲住民保健之一要端雖然較玻璃之不得透過日光中之紫外線尤爲重要者、爲空氣之不透明、乾燥清澄之空氣雖過透日光、而雲霧朦朧之空氣則有礙於其透過、有煤煙之空氣之完全不透過殆與玻璃同、高山之日光較爲空氣中之水蒸汽所濾過射至平地之日光極強、較之爲煤烟所籠罩之都市之日光、則有霄壤之別、此特殊光線之作用雖似則論、而無煤烟之空氣對於健康之效果、尤有莫大之影響、故都市住民於一年之內最少須有二三星期間之山岳海濱生活、俾身體曝露於強力之日光與清澄之空氣中、以養生活機能之舒暢焉、（完）

363

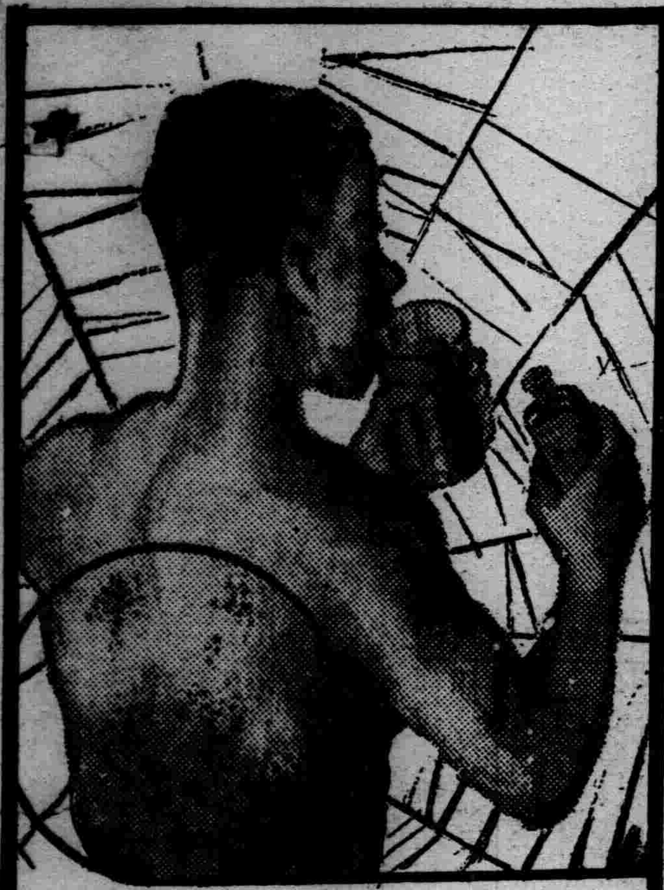

兜安氏

清血藥水

（原名補血清毒藥）

皮病如蛛網纏身惟用兜安氏清血藥水能消除之因本品功能澄清血液最宜於治瘰癧瘡面疱普通核腫及其他因血液不潔而起之各種病症（藥房均售）

兜安氏西藥公司啟 上海江西路四八九號

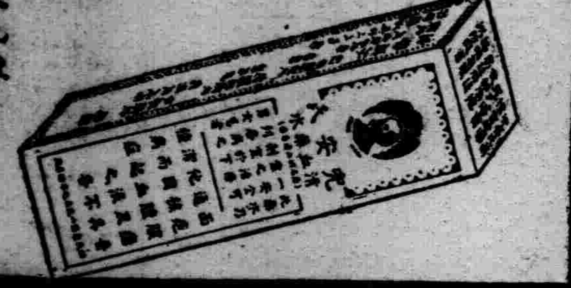

日東茶園製日東紅茶

品質優良
價格低廉

三井洋行發售

㊉清光洋行

奉天春日町三番地
電話(三)二二六三番

YEC TELEVIAN

1937年型
C—70號

使用球
73•7•78•75
6A7•43•80
七球式
電氣蓄音機
定價
¥280•00

遞律比岸

春之夜！
家庭融和氣象
聽遞律比岸之聲

【本社及工場】東京市大森區
山中電機株式會社
奉天加茂町五地番 電話(二)三四四七番

君如貧血衰弱
喝了此酒
就能恢復已往
的强壯！

補血强壯

赤玉牌葡萄酒

百杯健康
千杯延年

奉天中街

潤記專門帽店

英 提克 國 細長 絨礼帽 意

各界最流行毡帽皆豐備

奉天濟世葯房梁宅家傳六種成葯

住址奉天大西門裏瀋陽縣西胡同門牌十一號

瘋狂安神至寶丹（主治）神志失常 瘋癲狂症 時愈時犯 羊癎風抽

肺病立止咳嗽藥（主治）肺癆咳嗽 痰喘痰飲 肺痿肺癰 一切吐血

婦科內腹百病藥（主治）經閉不通 乾血癆病 經脉不調 多年白帶

蓯茸海馬大補丸（主治）腎虛陽痿 腰痠腿疼 虧氣貧血 夢遺滑精

消核萬靈鼠瘡藥（主治）瘰癧疙疸 已破者斂 不破者化

慢性淋濁殺菌散（主治）急性淋病 慢性白濁 楊梅入骨 便毒下疳

淋濁殺菌散代售處

主治說明書附郵資八分寄奉函索不復

新京大馬路義和謙 新京大和通義和謙 撫順千金大街義和謙

敝報廣告事務請用電話
二一二〇二二
盛京時報廣告部

大阪商船 大連出帆

△開往門司神戶大阪 上午十一時開
▲鴨綠丸 二月九日
▲扶桑丸 二月十一日
▲熱河丸 二月十三日
▲夏得露丸 二月十四日
▲烏蘇里丸 二月十六日
△開往基隆高雄(不載客) 每月三回
△開往天津(不載客) 每回七日
△開往、三、鹿、那
▲貴洲丸 每月十八日

船票發售處 滿鐵沿綫各站及各埠日本國際觀光局

車站連運票(往復票火車票減二成輪船減一成(通用期限兩個月大連門司神戶間船價往復票價二減成通用期限三個月

△專屬貨物代辦處 各地國際運輸株式會社

大阪商船株式會社 大連支店 奉天事務所

阿波共同汽船 大連出帆

△開往海州
▲三壽丸 月 日
△開往仁川
▲十六共同丸 月 日
△開往天津
▲早隆丸 月 日
△開往仁川
▲卅六共同丸 月 日

阿波共同汽船會社 電話二一五〇〇一

[illegible]出帆

△開往天津
▲天津丸 月 日
▲奉天丸 二月九日
△基隆高雄行
▲山西丸 二月十四日
△青島伏木敦賀行
▲河南丸 月 日
▲河南丸 二月十六日
△開往上海
▲大連丸 二月十一日
▲奉天丸 月 日

一、上海航路上午十一時開船
一、台灣航路下午四時開始改爲正午 改爲同五時

芝罘威海衛清津雄基

船票發售處
▲日本國際觀光局奉天支局
大和旅館出張所 日電三一四六一一
同城內分所
哈爾濱新京各地日本觀光局

美人

▲春天!!與美人!!

花國與美人 是花柳病之發源地 春天是毒菌勃發的時期 靠近美人的 每逢春天都應清清血 淨淨毒 可急服清血聖葯喜肥力以求速愈 喜肥力是掃滅梅毒大炮 是討滅花柳症的大將軍 牌子老練 盡人皆知 効力可靠 無與論比 可保立復健康 可保恢復自由 無遭針刺之苦 較注射葯針力大一倍

(一)當春復犯的花柳病 如四肢酸痛頭疼頭迷耳鳴耳聾 渾身起紅斑紅點 臉上起疹 楊梅疥瘡 渾身潰爛 奇癢流水以及與原起發生同樣症候

喜肥力是滅毒大將軍

(二)因不愼於交接感染的花柳病 如破傷魚口 下淋入骨 以及耳聾目濆 脫落毛髮 悞用燻頂 牙齒搖動 等症

(三)小兒的遺毒 婦女的傳染 疑似毒症潮濕膿疥 痛癢交加 婦女因毒滑胎化胎 因毒不孕 毒性結核等症 無論梅毒到第一期 第二期 或三期 服喜肥力 均能葯到病除實爲安全治療 此藥性溫不猛 效力宏富不燥 男婦老幼 皆可服用四時咸宜

每瓶國幣一元五角 每打十五元

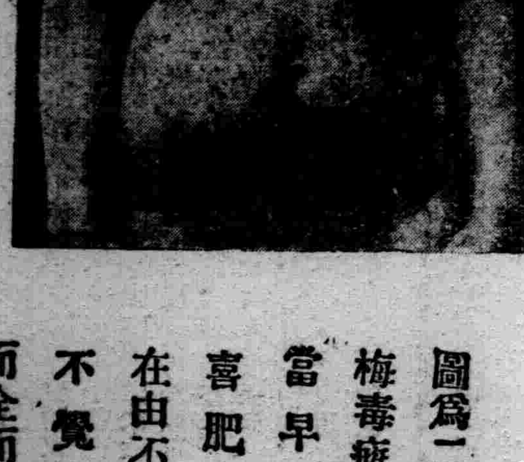

圖爲二期梅毒疵疹當早服喜肥力在由不知不覺的而全而愈

▲總發行 ▲濱江省 泰華西藥商行

本埠各大中西藥店以及各省各縣葯房均有出售

司令牌

煙中司令

華容道上
關公大顯
神威
香烟界中
司令放一
異彩

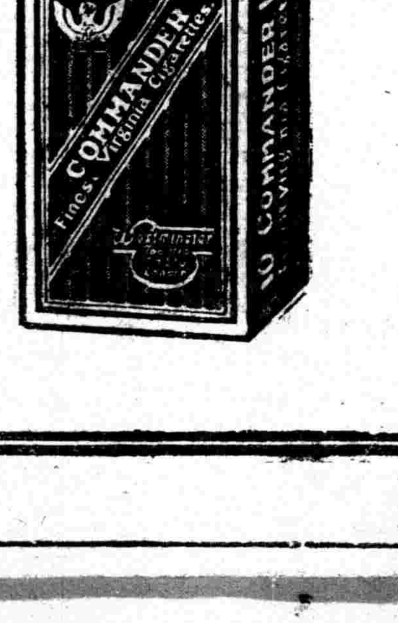

CE-33

經濟與產業

日滿諸都市之一考察
交通經濟與工業（十一）

京都

更觀京都之都市的狀況、京都之都市設施上重要者、爲運河及水力事業、則利用琵琶湖之水運、開拓運河、現爲市內之有力財源、一八九八年（明治三十一年）以百八十三萬圓之投資興工、而旅客及貨物之運行通該運河已實行、最近又爲水力利用之起見、企圖第二運河開鑿工事、最近投下四百四十七萬圓、着手第二運河工作、該水利對消火施設及水力事業爲利用、雖無港灣湖水河川之利用進步的設施、蓋運河計畫之奉天市、可利用者亦多、

▲水道事業

爲一九〇八年（明治四十一年）着工、一九一二年三月（明治四十五年）竣工、投資額三百萬圓中、七十五萬圓係國庫之補助、水由琵琶湖誘致、利用第二運河、第一期以五十萬市民供給爲目標、於第二期工作更加二十萬市民供給之增大量、現在一九三三年秋之水道敷設狀態、

水管量延長	六六四、五五四米、
供給戶數	一三八、八四四戶、
水量栓數	一六六、七五七栓、
水量	二六、七六三、〇〇〇立方米、
收入	一、四〇三、一四六圓、

奉天之水道事業、小河沿給水塔給水人口十五萬四千、一日平均二千立方米餘、

▲電氣事業

主要街路之電車九一〇八年爲着工、現在及六〇基羅米、市內交通上重要地位之市營電車、逐年延長交通量、自一九三〇年（昭和五年）以來至一九三六年（昭和十一年）之發展、車數設延長量爲大、京都比他地電爲累增狀態、狀態如左、

年	籵數	車輛數	乘客（千人）	收入（千圓）
昭和五—六	三六籵	四一七	一〇二、九六八	五、九一四
仝 六—七	三九籵	四一二	九七、九九五	五、六二七
仝 七—八	三九籵	四一二	九三、三一四	五、四〇〇
仝 八—九	六〇籵	四〇九	九五、一一三	五、四八一
仝 九—一〇	六一籵	四一〇	九七、一三六	五、六〇一
仝 一〇—一一	六六籵	四一一	一〇一、四四一	五、八三〇

其他一九三五年末之市內、自動車運轉籵數四百三十籵、車輛有百四十車、一年之輸送量一〇六七五千人、（收入九三一千圓）比奉天之市內交通機關頗多、

▲市之歲出入

又京都市之歲出入逐年有膨脹之狀態、昭和十二年爲六千四百二十萬圓之歲出入、昭和五年以來之收支狀態如左、

年	一般 歲入	一般 歲出	特別 歲入	特別 歲出	計 歲入	計 歲出
昭和五—六	九、一四〇	三、五九二	三一、三九七	二七、四五二	四〇、五四七	四〇、四四四
仝 六—七	八、九七二	一一、六六二	二八、五四三	二五、三三九	三七、五一六	三七、〇〇一
仝 七—八	一四、八〇四	一三、〇三二	四〇、四九〇	三四、〇五七	五五、二九五	四六、〇七八
仝 八—九	一一、九三七	一一、九三七	四四、七九七	四四、六九一	五六、七三四	五六、六二八
仝 一〇—一一	一五、四三三	一五、四四三	四六、八六一	四六、八六一	六二、二九五	六二、二九五
仝 一一—一二	一三、七二六	一三、七二六	五〇、五五〇	五〇、五五〇	六四、二七六	六四、二七六

奉天之都市財政康德四年之狀況、

△歲出

一般會計	四、三一四千圓
特別會計	一、二八五千圓
總計歲出入	五、六〇〇千圓

△歲入

經常部	二、〇一〇千圓
臨時部	二、三〇四千圓
計	四、三一四千圓

歲出入　京都市政爲十二分之一、

大阪

大阪市一九二八年昭和三年投資二億萬圓、實施大市區改正、一九三二年（昭和八年）一時凌駕 東京市人口及都市面積、（然現在東京亦爲大擴張）市之重要 地區及大 街均爲擴張、舊時木造之橋梁、悉改造耐火耐震之建築、又掘鑿地下道敷設地下電車、各區中央市場分三十區設建設、又水道供給力舊時八四、〇〇〇千加倫、現時達一二八、〇〇〇千加倫、又工業製產力、比舊時爲一五〇%之增加、則一九三三年（昭和八年）十二月達一億一千萬圓生產量之域、

又市之資源最近之歲出收入達一般會計一億四千萬該內容如左、

▲歲入

	單位千圓	%
計	一四〇、一七七	一〇〇
一般會計	三一、六五五	二三
特別會計	一〇八、一二二	七七
市收入	三六、一四〇	四〇
其他	[illegible]	[illegible]

▲歲出

	單位千圓	%
計	一四一、六八三	一〇〇
一般會計	三一、二一一	二二
特別會計	一一〇、四七二	七八
市收入	四四、三二七	三一
其他	六六、一四四	四七

▲水道事業

大阪之水道事業、一八九五年（明治二十八年）施行淀川改修、並大阪市內運河之改修工事、依六十一萬人供給爲目標、而着手動工、次更第二期擴張工事以七百七十一萬圓開始、一九三〇年（昭和五年）爲竣工、又第三期擴張工事、一九三三年（昭和八年）以五年計畫千七百萬圓、三百三十萬人供給爲目標、現進行工事、在大阪之水道事業之業績、觀年代別狀態、

年次別	供給戶數	給水量（千方米）
昭和四年—仝五年	四五四、三四五	九五、七一九
昭和五年—仝六年	四六三、六六三	一〇〇、八〇九
昭和六年—仝七年	四七三、〇九三	一〇五、〇〇九
昭和七年—仝八年	四七一、〇四九	一〇七、九三八
昭和八年—仝九年	五〇〇、四三九	一一六、六八八

▲交通事業

市內外交通事業、電鐵達延長百四籵、車輛七百六十五輛、又一九三四年（昭和一〇年）亘八百七十四籵竣工、市營急行電電車、對大都市的膨漲、謀交通網之整備充實、市內外之聯絡、於重要地區聯結之、爲都市發展上之新對策、

▲市電之發達

年次	敷設亘離	旅客數（千人）	收入（千圓）
昭和四年	一〇一	二六五、三六八	一六、〇三六
昭和五年	一〇三	二五七、四四七	一四、一七〇
昭和六年	一〇三	二三三、八〇四	一三、一三三
昭和七年	一〇三	二二八、四三一	一三、四五六
昭和八年	一〇三	二三〇、〇六八	一四、〇六四
昭和九年	一〇四	二三〇、七〇五	一四、六二三

▲市外電車之發達

	距離	輸送人員（千人）	每日輸送（千人）
阪神電鐵	七三籵	六四、〇〇一	一七五
阪神急行	七四籵	五一、一三八	一四〇
京阪電鐵	一三六籵	五五、六四一	一五二
大阪電氣	一三七籵	四一、二二六	一一三
參宮急行	一七五籵	四、一六四	一一
南海電鐵	一五〇籵	九六、四九二	二六四
阪和電鐵	六二	一三、四六六	三七
阪堺電鐵	九	二、九一七	八
大阪電鐵	五四	一三、一二六	三四
計	八六四	三四一、四〇一	九三五

又其他有市營自動車、一九三三年（昭和七年）運行距離一六四籵、車輛數達一〇輛、市營自動車運行成績如左、

	距離	一日輸送人員（千）	一日收入（千圓）
昭和五年（一九三〇）	一四三籵	三四、五五九	二、二三六
仝 六年（一九三一）	一四六籵	四四、二八六	二、六三四
昭和七年（一九三二）		四八、五三二	二、八九〇
昭和八年（一九三三）	[illegible]	[illegible]	[illegible]

面昭和九年之運行[illegible]距離四百二十五萬四千[illegible]之多、

▲港灣設施

大阪港之改良業、港、築一八九七年始（明治三十年）着手、當時投資額達二千二百五十七萬圓、次一九〇六年（明治三十九年）以二百十萬圓謀第二次擴張、有五十四町及三十八町之大防波堤、港內五千噸級四隻、一萬級八隻、得同時繫留、一九三六年（昭和十一年）以九一六萬圓業造新港灣、

名古屋

查名古屋市之財政、自昭和一〇年至昭和十一年之間、歲入出總額達一般會計三六二三四千圓、特別會計一七、八一〇千圓、更查最近七年間之狀況、觀財政狀態如左、

年次	一般會計 歲入	一般會計 歲出	特別會計 歲入	特別會計 歲出
一九二九—三〇	二五、二五〇	二五、一五四	二一、四三〇	一八、三八八
一九三〇—三一	三一、四七〇	三〇、四二四	二一、二三三	一九、一一五
一九三一—三二	二七、九九三	二六、〇七三	二〇、九九二	二〇、二三九
一九三二—三三	二五、四二一	二四、八〇七	二二、五五七	二二、〇八二
一九三三—三四	八四、六九九	八四、〇八九	一〇、六六七	一〇、四一八
一九三四—三五	三七、八八七	三七、六三三	一三、四五六	一三、二三九
一九三五—三六	三六、二三四	三六、二三四	一七、八一〇	一七、八一〇

而現下名古屋之市財源、有水道事業、下水、市街電車、屠殺場、公共墓地、瓦斯事業等、然市內依然呈財政難、

▲水道事業

名古屋之水道事業、以第一期百萬市民供給爲目標、一九一八年（大正七年）以五二七萬圓竣工、次一九二二年依市政擴張着手第二期工事、以三十四萬圓爲擴充、次第三期工事、一九二六年（昭和元年）以六九九萬圓、新增加九七萬市民、現下之供給戶數八萬三千戶、一九三二年（昭和七年）以三七五萬圓、着手第四期工事、一九三三年爲竣工、該工事費之總額着工以來、達一八八五萬圓、又最近十年之水道供給狀況如左、

年次	供給水量（立方米）	供給戶數	消火栓取付戶數	收入（千圓）
大正一三	一四、五一九、三六〇	六一、三六四	四六、一八一	七一六
大正一四	一五、一〇六、六〇四	六六、一一七	五一、一五六	一、〇九〇
昭和元	一四、八六七、九四一	七一、一一一	五五、二四九	一、一一一
昭和二	一五、九四〇、六七八	七七、三四三	五九、二六五	一、二三四
昭和三	一七、七一六、五六五	八五、八一六	六六、四〇七	一、二五五
昭和四	一九、二〇五、四九三	九八、九四七	七五、八九八	一、三一五
昭和五	一九、七〇一、七〇九	一〇六、三九六	八一、三〇三	一、三三五
昭和六	二五、一九一、七五五	一一三、三三四	九四、九一三	一、五〇八
昭和七	二八、五七八、七二三	一二四、一三七	[illegible]	[illegible]

▲電氣鐵道

市內電車之市營統制爲一九二二年（大正十一年）、統制費達一一九二二萬圓、其後實施擴張工事、一九二二年、以五年計畫一千萬圓資金（中六四六萬圓爲市債）着工、更一九二六年（昭和元年）實施第二期工事、以二千四百二十萬圓爲竣工、

電車運營成績如左、

年次	運行籵數	車輛數
昭和五	五三六KM	[illegible]
〃 六	五三五KM	三一六
〃 七	五四KM	[illegible]
〃 八	五四KM	[illegible]
〃 九	五五KM	[illegible]

年次	運送人員（千人）	收入（千圓）
昭和五	六七、九一七	三、七一三
〃 六	六二、四二六	三、四〇二
〃 七	六〇、三五九	三、二八〇
〃 八	六二、七五五	三、三〇〇
〃 九	六二、六四二	三、三〇〇

其他市營自動車昭和五年以來、開始運行、現行運轉距離達百二籵、車輛百七十四輛、業績如左、

年次	輸送人員（千人）	收入（千圓）
昭和五	一〇、三三八	六三三
〃 六	一三、八〇二	八一七
〃 七	一六、二六六	九六三
〃 八	一九、一七三	一、一六四
〃 九	二一、三五一	一、二六六

▲港灣計畫

又港灣計畫一九〇七年（明治四〇年）着工、分四期完工、投資二百十二萬圓、

▲市債

依以上市之都市施設市債、逐年呈增大、現市債狀況如左記、

年次	金額（千圓）	每戶負担
昭和四	六二、一九九	二八〇
仝 五	六七、三二四	三〇四
仝 六	七四、一五九	三三八
仝 七	七九、六九九	三四一
仝 八	八三、六〇二	—
仝 九	九二、四一一	—

×　×　×

以上之關西一帶之主要都市之近代化、受歐洲大戰及大震災之刺擊、都市計畫、完全呈近代化、則工業組織與近代都市設施之近代化、爲現下之重要案件、而現在入於完成時代、

▲訂正

昨日本稿第四段標題『阪神急行電車』原無該標題乃係手民誤排、又第四段第十九行『日本之纖維貿易中三%爲神戶港貿易』之三%爲三〇%之誤、合亟更正、

滿洲重工業開發會社
子會社計劃進步

【新京】關于滿洲重工業會社之子會社設立、現銳意考究中、就中心事業製鐵、自動車飛行機工業之具體的計畫、於美資金導入問題決定後、爲確定、其結果如何、尙難預料、現在決定範圍、樹立左記子會社關係諸計畫、

▲製鐵事業

以東邊道之鐵鑛爲原料、設立之製鐵所、對昭和製鋼所設立別個之子會社、然生產統制上爲今一子會社、則斷行昭和製鋼所之增資、而製鐵所、除鞍山外、對東邊道之現地亦設新工場、製鐵之技術、豫想努力進步、

本溪湖煤鐵公司、依大倉之關係、不與昭和製鋼之合併、暫滿鐵、滿洲國之所有股（總股數之四成）爲讓渡、

▲飛行機工業

本格的飛行機製作、必須美資金導入後開始、先繼承滿洲航空會社製作部門、擴大設立二千萬圓之特殊會社、

▲自動車工業

爲一貫作業、新設自動車製作會社、同和自動車爲組立工業、以現在狀態爲存續、然將來當然豫想新會社之合併、

▲各種金屬工業

除鐵各種金屬今次決設立、滿洲鑛山株式會社爲主體謀生產、滿洲採金股總股數之四成、滿洲鉛鑛股之半額、爲滿重所有、雖非純子會、滿重實施國策會社的投資、

▲煤炭鑛業

現在之滿炭爲主體、進行大量生產、

▲特殊金屬工業

鑑飛行機、自動車其他軍事上之必要、特殊之金屬、痛感需要之急、因此昭和製鋼所謀特殊鋼之生產、于同時擴大滿洲輕金屬會社、

▲機械工業

當然豫想大規模機械工業之創造、現計畫中者爲日立製作所之子會社、企圖滿洲日立之誕生、而滿重之關係、現爲注重之點

樹立貿易振興策
調查貿易業者業態

【新京】經濟部以爲現下非常時局、將必延長、關於適應戰時體制之流通機構整備與積極的貿易振興策樹立、剋正銳意研究中、爲其第一步工作、將自下月初起四五日間、與滿鐵產業部協力、調查主要貿易業者之業態與海外市場之聯繫、及伴其業務之金融業態、關於物資流動之體容、速度調查靜態的、動態的兩方面綜合的實態、即爲當於此調查、總動各地商工會議所、稅關、稅捐局及貿易關係團體、協助此事、詳調輸出品廿二種、（認爲今後爲主要輸出振興對象者）輸入品廿七種、（輸入額五百萬圓以上、主要品目今後爲輸入統制對象者）貿易實情、並調査經營、組織及營業形態與交易之體容、資金金融關係之事項、

中銀發券週報

【新京八日發】自一月廿三日至廿九日中央銀行紙幣發行平均額如左、

貨幣	一三〇、八三一、五九九
紙幣	一二八、〇九四、六〇一
準備	一九七、一九六、六六六
保證	一〇〇、一六八、〇〇五
鑄幣	二、七三七、七〇八

全滿批發物價趨勢
康德四年十二月分狀況

自康德三年十一月至同四年十月平均、上月及上年同月爲基準之類別指數示之如次

類	別	前月基準	前年同月基準	康德四年平均基準
（一）用途別	穀類	96.7	94.6	93.8
	食料品	101.4	11.7	105.6
	調嗜味好品	101.2	102.8	103.4
	衣料及同原料品	99.2	98.2	93.7
	金屬及建築材料品	103.0	141.9	114.3
	燈火燃料品	99.5	101.7	99.3
	雜品	94.3	107.5	101.5
（二）產業別	農產品	97.1	95.2	92.6
	畜產品	95.9	114.0	101.1
	水產品	100.9	77.2	86.6
	林產品	101.1	129.2	112.0
	鑛產品	95.0	127.8	111.1
	紡績工業品	0.9.1	102.1	97.8
	金屬製造工業品	105.2	161.6	119.2
	窰業品	103.2	11.2	106.9
	食料品工業品	102.2	107.2	108.3
	化學工業品	98.5	113.2	101.5
	雜品	100.1	100.8	100.2
（三）輸出入品	輸出品	95.3	95.8	92.7
	輸入品	102.0	117.8	105.7

備考　上記之康德四年平均爲自康德三年十一月至康德四年十月

曹達工業之增產
於蘇家屯南關嶺等處

【大連】隨伴產業五年計畫之重要部門、化學工業之發展、我基礎原料曹達之需要、近年呈顯著之增加、滿洲內該品生產機關、滿洲曹達企圖增產及設備擴張、即該社現在曹達生產日產百噸、一躍謀二百噸之增產、現擴張工事爲進步中、五月末爲實現之豫定、又現在同社採用之製法安娜尼亞曹達法、今改採用能率的電解式製法、現爲認可申請中、再說瀋陽原料鹽、在產鹽不足之現狀、故全社企圖原料之補給、在蘇家屯、前南關嶺、董家溝、決一千町步之自家鹽田經營、則本年內蘇家屯其他之各地開始工業鹽之製產、

日東製粉
向濟南進出

【東京七日】日東製粉、基華北進出之既定方針、着着努力具體化、已得現地當局之斡旋、以委任經營之形式、石家莊、太原、彰德等、各地散在之製粉工場（工場數七、日產能力合計一千巴列爾、）之操業爲實施、今次更依在濟南麵粉廠（華人經營日產能力二千巴列爾現下操業中）之共同出資設立日華合辦之新會社、新會社設立要項如次、

一、名稱山東製粉股份有限公司、
一、資本金 百五十萬圓、
一、出資比率日東製粉資本金總額六〇%爲現金出資、麵粉廠四〇%爲現行出資、
一、新會社繼承麵粉廠之事業

光陸 CAPITOL THEATRE

特別貢獻聯華傑作名片合映

攝精取華包羅萬象

聯華交響曲

揭破社會中百態的……兩毛錢
熱淚和流血交拚的……陌生人
短小精湛妙曲橫生的……三人行
感傷的幽怨的悲壯的夜月小景
陰鬱悽咽悲泣的……鬼

大路

一百餘分鐘的貴重時間　嘗盡了苦辣酸甜的滋味　明白了人生途上萬千

萬分熱烈無上偉大

二月九日十日十一日十二日　票價照常

全体導演全体明星努力結晶偉大作品!!

小西關電車路　亞洲影院　電話二●三七九一號

二月七日八日九日

明星公司出品嶄新傑作對白有聲巨片

主演　龔秋霞　龔稼農　黎明暉　王献齋
東方秀蘭　鄧波兒　天才小女　明星　胡蓉蓉

爆竹一聲除舊　一副新年的印畫景　桃符萬戶更新　一曲時代交響樂

張石川導演

壓歲錢

一元歲錢　一枚銀幣　引出人情離合悲歡　看盡人生諸態百相

開演在即之新片本院首演　花開花落　王引　袁美雲主演

藝華公司最新出品歌唱有聲巨片

東亞電影院　電話2.3542

今日開演　全部對白歌唱有聲鉅片

明星公司超特鉅製　再生花　繼姊妹花續集

胡蝶　宣景琳　鄭小秋　王献齋　主演

時間　每日午前十一時至晚十一時循環開演

北市場十六緯路二　雲閣電影院　電話（二）二一二一

二月七日八日九日

小孤女

新華公司出品偉大鉅片

天光電影院

二月九日十日十一日開演

藝華公司有聲喜劇　袁美雲主演　花燭之夜

同時　亞細亞曲藝團　全班男女演員登台表演魔術武術技藝　兩大貢獻仝時演出

瀋陽中國銀行

存款	匯款	放款	其他業務
定期 活期 [illegible]	[illegible]	抵押放款 貼現放款	進出口押匯代理收付事項

城內行電話號碼　四、二〇三一（五）　三、四四一八（二）
南滿站電話號碼　四、二六一七　四、三二五三（營業專用）　三、四四一〇

奉天商工銀行

總行……奉天城內軍署街
十間房支行……奉天商埠地三緯路
商埠地支行……奉天商埠地馬路灣東
平安通支行……奉天平安通三十三番地
哈爾濱分行……哈爾濱道外正陽八道街

存款	歡迎定期活期通知特別活期儲蓄存款
放款	不動產抵押・商品抵押・貼現・擔保・小額放款
匯兌	國內國外電匯票匯
其他	代收款項及其他一般銀行業務

365

代替母乳助嬰健康衛生施設乳界稱王

森永牛奶粉

亨得利鐘表眼鏡行
奉天城內中街
電話(四)三二八三號

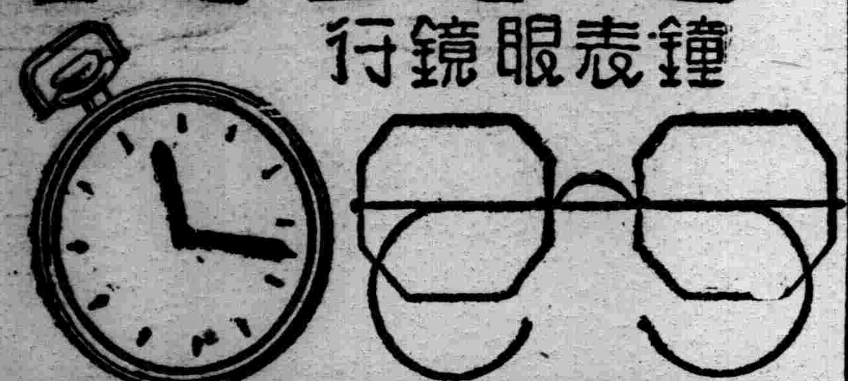

招募分社
逕啓者本報下例各地分社長因故去職玆特從新招募有志願就者新來本社販賣部接洽或函商可也
公主嶺　鞍山　樺皮廠
本報營業局啓

唯一痔藥
化痔散 土龍
化痔膏
函索痔圖說明附郵票四分即寄
奉天大西邊門外南二經路警所西二十六號
張三多堂

德國
補爾精
滋補健壯
戒煙奇葯
返老還童
補爾精說明書免費贈送函索即寄
遠東總經理
哈爾濱阿葛公司謹啓
哈爾濱道裡中央大街即外國七道街拐角八四號電話六八九七號
奉天代理店大德生藥房
奉天城內中街（即中國十字街斜對面）

股票買賣
信用素著　價値從優
獨家收買　現物提高
倘蒙通知即時寄呈（詳細買賣股票須知）
關於各種有價股票一切業務
福岡屋股票現物店
奉天宇治町十三番地路西
電話(二)二五七四番

雙妹牌香花露

各今必備
雙妹老牌
玫瑰香蜜
潤面養顏
一經用芬芳撲鼻
常年塗抹轉嬈爲妍
雙妹老牌
茉莉霜

三那星
肺病聖藥 三那星
從前死於肺癆病的都是冤枉死的
目前患肺癆病的都可以不死
◎三那星治一二三期肺癆：有藥到病除之功
◎三那星治第三期肺癆病：有起死回生之力
◎數千年來名醫不能解決的難症：有了解決
◎數千年來名醫嘆爲無藥的重症：有了救星
肺癆病不難治……難在不能攻破肺癆菌之臟質及保障結節抵禦！
三那星非奇藥……奇在可以攻破肺癆菌之臟質及保障節抵禦！
肺癆病由於肺癆菌之作祟此菌一入人體、所到之處、便成結節致斷血行之路、且分泌一種抗酸膩質、以防禦一切外來藥力之侵入、故極難治療、三那星能溶解肺癆菌之抗酸性膩質、使藥力直達患部而殺盡菌故無論一二三期肺癆均能於在期內克奏奇功、

注意
三那星盒上有此標記者方是眞貨、服者注意。
上海仁記路三十五號美商愛世開洋行獨家經理
哈爾濱道外正陽六道街口 美商愛世開洋行
瀋陽鼓樓南 五洲大藥房總批發
奉送—最新肺病療養指導書—三那星實驗報告書—函索立即寄贈

凌雲醫院
診療各科病症
救治慢性麻醉藥品中毒
隨時入院
奉天市
院址奉天市內大西門裡大街路北十號
自動電話 四三一一四號
院長留日醫師 高凌雲
女醫學士 高李秀春

如斯之苦惱亦儼然解消!!
（三共）以多年進行毛髮生理學研究結果、始發現本藥、本新研究之毛髮營養肥料、名『養髮得宜克』、較諸從前衆多市販所謂之養毛料、其科學之價値、遂爲深舞、專門醫家及一流美容師等早已有深切之定評、而獲得絕大支持爲

頭垢•發痒
頭垢多得利害、而不耐其發痒的人、大抵若陷於過度的洗髮 其疾病將日益惡化了、『養髮得宜克』不論其爲粃糠疹或油性脂漏、均能完全清治病根、抑止瘙痒、清潔頭皮頭髮、而且防止陷於過度的洗髮、

病的掉頭髮
頭垢下是爲特別惹人注目的病、但掉頭髮若是利害了、漸次就入於禿頭狀態、所以壯年禿髮不但是男性或女性、倘如發現頭垢繁多而掉頭髮慘酷粃糠而脫髮等、勝要在其初期而應用『養髮得宜克』的醫療性症、適可療治那疾病異狀的根源、當那還未到不可治的時期裡、一定會立見功效的、

病産後掉頭髮
大病後、應用藥能夠恢復稀薄的頭髮、自然不用提、就是妊娠中和產後的婦人、使用了本藥、還可以補給攝取營養呢、當妳用『養髮得宜克』之後、不但掉頭髮減少、而且反生出較產前更艷美的青絲、像這種的實例、不勝枚擧尤其是產褥中不能洗髮時使用他、最爲合適、

少禿•少白頭髮
老人掉頭髮不同少禿和（年輕的禿頭）時因着那髮根並未失去、所可以豫防和治療的、當『養髮得宜克』的强力營養素、被髮根吸得乾乾淨淨、於是髮根、促進了生髮力、少白頭髮、也由同樣的原理、能夠防止的、

毛髮的營養
養髮得宜克、是髮根的肥料養髮便可長出創造那鮮艷富有彈力的黑髮來、即倒豎着梳或用燙髮器烙、也不能傷損絲毫、在梳着本髮時頭髮虛實、鬢角朋朋、潤飾出意外的美麗來、那是多麼可喜的一件事啊、

發揮醫療的性能•唯一之生物學的養髮料

正確的養毛料 三共之養髮得宜克

製造元 東京室町 三共株式會社　發賣元 東京室町 泰昌製藥株式會社
有力之百貨店化粧品店藥房均有代售

盛京時報

明治卅九年十月廿四日 大同元年七月二十六日 第三種郵便物認可

發行所 盛京時報社 奉天隅田町九番地
發行人 染谷保藏 編輯人 菊池貞二 印刷人 東光明

二月九日
號外

本號外不再誌本紙、第二面有重要記事請讀者注意是荷

因蜀粵之內訌問題
黨軍現呈動搖
隴海戰線敵軍統制陷於紊亂

【天津八日電】爲國民政府最後生命線之廣東四川內部紛事之爆發、予各方面一多大之衝動、於隴海線一帶之前線部隊、總帥蔣介石雖親至陣頭督勵、然業已統制紊亂、將陷於一大混亂、即

一、於蚌埠已敗戰之馮玉祥、因恐軍法處分、業已離開鄭卅、於七日晨搭飛機向漢口逃避矣

一、韓復榘之死刑執行、乃使韓之部下、甚抱反戰氣運、而對於同於山東之戰而敗退之于學忠、蔣介石幷未加任何之處分、反而任命爲第三軍軍長者、使韓之舊部下、極爲憤昂、致釀成倒戈反蔣之情勢、

一、因一再敗戰與糧草彈葯不足、戰意極爲沮喪、並廣東四川之紛爭、業已傳到第一線、極爲動搖、已釀成不可收拾之事態、

然設想共產黨政府、推倒國民黨政府、將欲奪而取之者乃不知中國實情之談、日前之廣東騷動、共原因似在余漢謀之神經過敏、四川省之形勢、若如所傳、則對蔣介石實甚辣手、

人民戰線亡中國 須打倒共產黨

人民戰線、是擾亂世界的和平—世界革命—世界侵略爲目標的、最陰險而最巧妙的、蘇聯對外政策的新戰術、前年在共產國際第七屆大會後、決定遣新戰術的時候、蘇聯就動員了全對外機關、狂奔於人民戰線的實現、然而標榜反共產主義的德、意、日等國、斷然把人民戰線的企圖加以粉碎、但與蘇聯接近的法、西兩國、遂遭受了這種新戰術的禍害、舉國上下、陷於極端的混亂、按蘇聯以和平爲理由、以通商條約、不使現狀約、相互扶助條約及共他種種的手段、求與他國接近的原因、就是想促進共國內的共產黨的活動、和蘇聯訂結親善關係的國家、無不蒙受共產黨的禍害的、請看因爲對德關係而與蘇聯訂結軍事同盟的法蘭西、蘇聯作爲軍事同盟的代價、而要求共產黨的自由活動、不久就成功於結成人民戰線的內閣、共結果、在國內則共產黨指導下的總罷業、工場佔領等的不安的景風、風靡全國、且蘇聯共產黨的魔手遂及於軍隊、軍紀紊亂、戰鬪力喪失殆盡、想要對抗德國與蘇聯訂結戰爭、甚且蘇聯自己對德戰爭、也不能利用法國軍隊、遂至蘇聯對法共產黨發生親和對法國軍隊活動的命令、法國人民已經覺悟了人民戰線究竟是人民之敵、而法國也漸次接近參加反共產主義的陣營、但在西班牙的國民、則飽嘗了以血洗血的慘淡的經驗、雖說是自陷羅網的自繩自縛的結果、但想到法西兩國民衆、犧牲了幾百萬的生靈、[illegible]之苦的時候、不禁寒心的讚慨、在西班牙[illegible]暴屍遍地方、就是西班牙共產黨員也極爲[illegible]、但[illegible]已經過於晚了、赤色恐怖政治、在莫斯科派遣的政治保安隊的指導下而施行、蘇聯共產黨員掌握了全部國家機關、西班牙民衆、只做了蘇聯共產黨員的奴隸而呻吟、

但是雖有了這個現實的而且苦辣的經驗、然而國民政府竟使我們的中國、也受着人民戰線的魔手而蹂躪、國際共產使中國共產黨、在抗日戰線的名目下而推進人民戰線的戰術、中蘇外文的接近、容易動搖的智識階級的煽動、言論機關的收買、英美的反日離間策、猶太人以及白俄的利用、共他想得到做得到的一切手段、都搜集[illegible]起來、努力於抗日人民戰線的實現、[illegible]一時在中國的[illegible]抗日運動、不問共有黨籍或無黨籍的、都照着共產國際的人民戰線的戰術而行、其將得如何的結果、不問也就可以明瞭的了、

綜觀最近各方面的情勢、因中國全面的敗戰的結果、已在南京政府部內與地方軍閥之間、發生了分裂與內訌、[illegible]這個機會的共產黨、總攬全國共更表面化赤色恐怖政治、這是不難看出的、

如果在中國的人民戰線、不幸竟被成功、則不但是蔣介石、甚至威震遐邇的新蘇派軍閥、以及狂奔於人民戰線的左翼份子等、將被共產黨儘量利用了之後、恰如現在在西班牙所演的一齣被共產黨倒戈而成[illegible]事呵、他們國民黨的首領、[illegible]以及左翼流氓等、了怎樣的結果、那是他們作繭自受、自作自受的結果、但是所苦難的、就是我們國民大衆啊？我們非徹底把人民戰線加以撲滅不可、不能再作抗日人民戰線的犧牲了、人民戰線是人民的敵、如今若不把人民戰線加以粉碎、則中國四萬萬中國民衆、將永遠淪爲蘇聯共產黨的奴隸而受苦哪！打倒抗日人民戰線！打倒共產黨打倒國民黨政府！這是救助中國民衆於水火之中的唯一途徑！、

× × × × ×

平生氏歸京後 受諾最高顧問

【北京八日電】推爲華北派遣軍最高顧問之前日本文相平生釟三郎氏、自月之五日抵達北京以來、即會晤寺內軍司令官及關係方面、聆取關於開發華北意向、因已獲諒解、乃於八日晨八時自北京啓程、在津勾留一宿、即於九日晨六時四十分由津乘飛機經新京歸東京、然而關於就任軍最高顧問事、俟歸京後、當正式回答允諾與否、但因寺內軍司令官之懇望、結局期待允諾云、

江北津浦兩戰線 日軍士氣吞徐州
上海軍當局昨發表談話

【上海八日電】上海軍八日午後一時發表、

自一月廿八日起、至二月四日之江北、津浦戰線、日軍交戰之敵軍雖保有一萬之兵力、然因脆弱遺四千屍體、殘敵沿津浦線、向南方或淮河上游方面逃走、共間日軍死傷不過二百、鹵獲迫擊砲三尊、其他機關槍、小槍、手榴彈甚多、日軍志氣、有吞併徐州之慨、當局談如左

皇軍作戰、不許端倪、曩者拔敵首都、當即衝敵首都、爾來軍糧整備完成、士氣愈呈旺盛、現雖爲懸軍萬里、然如燎原之火一般、擬一擧即可殲滅抗敵、况將士日夜撫双腕、莫不嘆脾肉、敵軍徒爲蠢動之狀、是有可憐者矣、倘日軍一時動干戈、仍如江北作戰、鎧袖一觸、未達數日、席捲淮河以南、上奉御稜威之日將士之忠勇如此敵前線部隊、士氣沮喪、喪失戰意者、可以證明、又於六日杭州南方豐陽及餘杭附近進出之敵約二千、被日軍一擊、當即潰滅、似爲當然、敵軍狀態、似反春草將萌之季、恰似秋風下僅剩數葉而待嚴冬之枯木一般云云、

日海軍航空隊 轟炸漢口宜昌

【上海八日電】艦隊報道部午後五時發表、日海軍航空隊、八日轟炸漢口及宜昌飛行場、

爲達成防共目的 設防共事務專任官

【東京八日電】永山忠則氏(第一)於八日上午在衆議院預算第二分科會、質問撲滅人民戰線對策及基於日德防共協定之國內對策、末次內相、富田警保局長、對其質問、已明示內務當局方針、大要如左、

末次內相 如變革國體、否認私有財產制之思想、務須徹底排擊、關於撲滅是種危險思想、當局除去一切障碍、爲國家所取必要手段之方針也、

富田警保局長 關於國內之防共對策、自客歲以來、在關係各省、結果以防共爲目的之會議、屢開會議、努力於達成防共目的、更爲確立日德防共計、將來關於東京、羅馬、柏林之三樞軸相互事務、擬設置專任官、更於德意交換關於現在防共情及報其他、一方在日德同志會、及其他防共關係者、團體緊密協力之下、傾注全力達成防共目的云云、

國通宮澤記者 在朱村負傷

【青島八日電】滿洲國通信社特派員宮澤貞男君、從軍沖快足部隊活躍、六日自龍口赴萊州時、午後十一時半、在青島東北方三百四十粁之朱村、因惡路與暗夜、所乘汽車激突岩石、該君負傷、八日午前四時二十分歸青、目下在青島病院療養中、

伊蘭王國計劃 參加東京世運

【巴格達七日電】伊蘭王國世運俱樂部、此次推總理大臣爲該俱樂部會長、該俱樂部且計劃參加東京大會、對該會長馬德法氏委任準備一切、

大谷拓相說明 對滿移民計劃

【東京八日電】於八日衆院赤字公債委員會、對川崎已之太郎氏質問、大谷拓相、關於對滿移民計劃並華北拓殖計劃、說明如左、

一、對滿移民計劃、照旣定方針、十年百萬戶五百萬人移民、正確實行、然於昭和十三年度、除此以外、擬送青少年移民、所需要經費、爲十三年度追加豫算而提出議會、

一、爲華北拓殖計劃、首先獎勵棉花栽培、與現地軍部磋商、送付棉核、決互全華北實施棉花栽培、

和田中將等 由華北抵滬

【上海八日電】帝國在鄉軍人會中央代表、和田中將以下關東關西中國九州東北等各代表一行十四名、頃終了華北訪問、南下抵滬、七日午后訪問大道政府、致激勵之辭、

滬憲兵隊逮捕 僞勇遊擊隊長

【上海八日電】上海憲兵隊上月三十一日正午、逮捕義勇軍遊擊隊第二大隊長某、刻在嚴重推究中、按彼自去年九月任命遊擊隊大隊長以來、嗾使抗日份子、選出組織之抗日暗殺行爲、最近且曾擬向日本軍投手榴彈、而出不穩計畫、

捐軀而死守陣地 使友軍殲滅敵軍
丸山伍長等壯烈陣亡

【鳳陽八日電】月之三日、在謝家店西方三百米高地、倉林部隊丸山德茂伍長之奮戰、可謂爲攻略蚌埠、鳳陽戰之華南最壯烈者也、倉林部隊、大宮部隊、鳳陽定遠兩街間之山嶺地帶拔山涉水沿溪谷北進、於三日上午九時許、在謝家店附近與敵軍大部隊相遇、當即開始攻擊、但十餘倍之敵軍、恃衆將日軍包圍、若死灰復燃出以逆襲、此時丸山伍長與部下數人、攻擊制敵軍於死命之最左翼三百米高地敵軍陣地、於是佔領、敵軍一再逆襲、目覩該陣地、反復攻擊數次、然丸山伍長以下全體、振臂奮戰悉數擊退、午后四時、敵又逆襲、說聲應戰、遂即擊斃敵兵七人、惟自清晨以來、因戰而子彈告罄、此時橫倒於地之田川淸一等兵胸中敵彈、以致臥地、任長悲壯捨身而救殘留部下、並令部下三人後退、單身前、往作最後應戰、壯悲飲彈而亡、田代兩角兩部隊、接大宮部隊苦戰之報、即前往救援、衝敵側背、將敵軍包圍、自三日深更至四日晨、在周山溪谷、殲滅敵軍一師、此壯烈激戰、乃基於死死守三百米高地之故丸山伍長之殊勳、共足以令鬼哭神泣之壯烈戰死、〇〇部隊全體將士、深爲感激、

蘇飛行船墜落 十三名慘死

【莫斯科八日電】蘇聯飛行船卅六號、六日夕、自白海西端堪達拉克夏西南方航往穆爾曼斯克方面途中、突於下午七時許、轟然一聲、船體而燬、士民立組救援隊、發現該船殘骸、船員十九名中、船長以下慘死者十三人、負傷者三人、肇事原因、係黑暗視野不利、致觸山崖而墜云、

鑑於地中海情勢 艾登言明强化警備

【倫敦七日電】艾登外長、當今日下午下院之質問時間內、表明英國政府鑑於最近續發不祥事件、今後斷然嚴重警備地中海、採取强硬態度、茲誌共表明之言語如次、

凡西班牙以外各國商船、在公海內合法的從事輸運者、對其安全、務須予以信障、最近英國商船、在西地中海受不法襲擊沈沒、是項事實、其諸現在實施中之尼恩協定、殊足昭示保護商船尚未充分也、是以英國政府、對於西班牙政府及薩拉曼加當局、擬行通告、今後在英國艦隊警備區域西地中海上發現潛航之潛水艦時、即認爲該潛水艦企圖攻擊商船云云、英國政府、不許潛水艦潛航此區域內、從而對於英國艦隊、命令於今后警備區域內發現潛航之潛水艦時、斷不容赦、加以攻擊、法意兩國政府、亦均同意出以同樣之措置、

鐵軌修復 明光蚌埠間

【鳳陽七日電】料將北進之敵軍、一月十日已着手破壞、鐵軌枕木、悉被劫去、藏匿不見、致曾爲國際路線之津浦路竟失蹤影、經日方搜査、七日卒發現共藏匿地點、當經着手修復、至本月末明光蚌埠間即可通車、

華北及其他諸政權 現今順利發展中
杉山陸相在分科會席上所言明

【東京八日電】今日衆議院豫算第四分科會席上、政友會之高橋圓三郎氏、關於華北政權及其他政權伸張進展情况、華北經濟開發會社事業內容、滿鐵與新會社之關係等、有所質問、野中源三郎氏、關於華中開發會社內容、有所質問、杉山陸相對此大要答辯如左、闡明華北華中兩開發會社之事業內容、

一、華北新政權並其他政權之進展情况、雖按照治安維特程度、部分相異、概言之均告順利進展、而華北經濟開發目標所在、昭然爲增强日滿兩國關係、充沛滿日華北之經濟提携、以擧共存共榮之實、爲在此方針下進行統制、乃設立一國策會社、而此會社事業內容、要不外交通、通信、發電、鑛業、鹽業等、共他事業、則於統制會社外、自由進出、由是凡交通等主要企業、皆置於國策會社制統之下、故滿鐵不能仍守共舊名進出華北也

二、華中之經濟開發、直接影響於上海及共附近之大衆生活甚鉅、爰會以此爲最初目標、蓋此擧可救濟被戰火光顧之該地域內中國民衆、鞏固安定其生活、但新會社之經濟事業、約爲電信、電話電力、瓦斯、水道、交通等六部門也、

欲復興中國農業 應設各種試驗場
安藤博士調查華北談

【東京八日電】外務省文化事業部、現以農林省西原農事試驗場長農學博士安藤廣太郎氏指導之華北農事調査、大致告畢、將於四月實質的進行華北農民指導、七日在西原農事試驗場、據安藤博士談開發華北農業之抱負如左、

中國昔日即爲農業國、首應振興農村、由農村復興而起之購買力增加、亦即爲日華兩國間貿易振興、尤其棉花改良增産、既能增農民之收益、又可供給日本紡紗業者之需要、日華共榮之利、莫有較比更明瞭者、余以爲日本之立場、如有病人、可派同潤會醫師前往、如家畜有疾、可派日本獸醫前往、至於農業不明之處、可到吾等之處接洽爲佳、南京有大規模之各種試驗場、此地必須建設相當牢固之事業、擬於北京設本所、各都市設支所、各主要農村設分所、首擬鞏固河北、山東兩省、漸次推及全華、總之、自四月必須在實地進行工作、

對中國陣亡將兵 日軍擧行慰靈祭

【南京八日電】日軍當局爲祈禱南京攻略戰、死守首都而戰死之党軍將兵之冥福起見、八日午前九時、在挹江門內、建立南京戰役華陣亡將兵之墓標、供奠物、由日軍司令官代表華側自治委員會委員及有力者參列之下、經日華僧侶讀經、嚴肅擧行慰靈祭、

行軍實達六百基羅米
終了魯東掃蕩
日軍冲捷足部隊昨日歸還青島

【青島八日電】日軍冲捷足隊、七日午前八時、由龍口出發、是日午後零時抵萊州、當即佔領公安局、鹵獲多數軍火、次之該部隊更賡續進軍、經平度、膠州而南下、即二月一日自青島出發以來、行程寔達六百基羅米、終了山東半島掃蕩工作、八日午前四時四十分歸還青島、

此間該部隊所佔領之都市爲福山、芝罘、登州、黃縣、龍口、招遠、萊州等九處、於是山東半島、殘敵已沒其影、與膠濟鐵道再開、青島港灣開作業之進展已近、於新政權之下、向山東建設邁進、

黃河南北匪衆 相率投誠歸附

【北京七日電】蟠踞華北各地之匪賊、現因日軍之宣撫與討伐、次第歸順、已歸順者、共數達十萬、現呈請歸順者、達八萬、而因日軍討伐被擊退者達二萬、再散在各地者、共數至一月末、計普通匪賊三萬二千、共產匪二萬五千、但客臘南京陷落以來、此等匪賊之呈請歸順、急激增加、而其全部、殆希望改編爲中國臨時政府之軍隊或有給自衛團、

【石家莊特電】河北省南部之地方土民軍、舊臘以還、相繼歸順日軍、而宋哲元部屬崔倍德劉劍豪所率部下五萬人、近已翻然覺悟、決意歸順、因〇〇治安部高橋猛夫氏之介紹、歸順石家莊日軍、上月廿九日上午、崔劉兩氏、便服隨高橋氏往訪香月司令官、大約兩氏於一兩日中、即歸回原地、號令五萬部屬、組織第一皇民軍、着手討伐殘敵、

（圖—左、崔倍德、右、劉劍豪）

粵沿岸移動兵力 增强虎門砲台防備

【香港八日電】廣州勃發兵變、使余漢謀、吳鐵城以下軍政當局、異常狼狽、並關聯該兵變、黨軍當局臆測必有日軍進攻粵省沿岸、瀕行兵力之移動、就中關於虎門砲台之防備增援二個團、界重警戒、與此同時、珠江封鎖、愈形嚴重、並因三水之形勢不穩、由廣州經由三水至北江黎洞之武器輸送路、陷於不得已而中絕、

伊藤公使 在滬談話

【上海八日電】伊藤述史公使、自歸滬以來、即與內外各方面懇談一切、近將與駐上海英德法外交機關有所懇談、作各種刺探、七日據談中華一般問題如左、

一、華中新政權問題、有主張以華北爲中心者、然而華北與華中、在地理上、經濟上、共情形不同、故於政治上此兩者亦應併立、將來此兩政權合併者、乃屬於第二過程、且華中新政權問題、亦正在節節具體化、

一、德國外交陣更動、德國外交部長李賓特羅甫氏乃防共協定之首領、該氏之登場、首對蘇聯予以異常衝動者、固無論矣、即英國及共他歐洲各國、亦甚注目、又德國之遠東政策、亦必有轉換者、乃意中事、果如何變化、在日本亦重大關心、中國側亦抱悲觀的態度、而李賓特羅甫外相之登場、對於中國、恐有不利之結果、

一、中國國內情勢、漢口及廣東方面、共產主義的文字與煽動傳單等、有充滿於街之頭訊此諒係事實、

松井最高指揮官 致訓辭以掃疑惑

【南京八日電】松井最高指揮官、二月七日、在南京練兵場慰靈祭後、朝香宮殿下各隊長、集合式場、關於今後依振刷軍紀宣揚皇軍威武與對付長期持久之將兵覺悟、嚴厲訓辭、同時關於掃除內外人士皇軍之疑惑、喚起注意、

煤炭五年增產計劃
因鐵缺乏困難
滿炭於謀克服各種方策

【新京專電】滿洲國政府、爲應日本煤炭補足及滿洲國今後勃興各種重工業需要、由煤炭五年計畫當初二萬七千萬噸、更追加一千萬噸增產、至追加分一千噸所出煤、現責命於滿炭、而滿炭因如左諸種難點、殊苦其增產計畫之立案、

一、向日本之輸出、雖已樹立挪用撫順煤及北票煤計畫、但滿洲國內、今後應與之液體燃料工業製鐵事業計畫、尙未確立、一切煤坑、出煤若干、至難決定、

二、因日本鐵飢饉及戰時機械需要激增、機材甚感不足、

三、因苦力不足之一般的情勢、較昨年、尤欠乏勞働力、

四、鐵道運貨高價與事變影響、致國內運送力不足、計畫立案、甚欠融通性、然滿炭爲克服以上諸種困難、預想向增產適進、即以鐵道運賃低下爲目下論議中心、不遠可見解決、勞働力不足、最近勞工業會已創立、一俟事變有所府落、早晚即可緩和機械不足、對於國策事業之煤炭工業、日滿政府當局、當謀其便宜也、煤炭增產計畫、衆信亦已具體化

鐵道總局會議 保健關係

鐵道總局、定於十九日開滿鐵病院長會議、同時、召集各鐵道局總務課長、開改革機構後之第一次總務課長會議、擬與病院長會議相併行、對於保健關係諸問題、進行討論、

通化省下本年度 大批鮮農移植

滿鮮如一之實行策、以朝鮮總督府爲主體、本年度決定移植鮮農滿洲移民一萬五千名、此外全羅南道鮮農約三千人、撥往通化省、三月中、同省下輝南縣二百戶、柳河縣二百六十戶、金川縣百五十戶、合計六百戶、經滿鮮拓植公司之手入植、該公司已併秋季三百七十戶入植、計上豫算約百五十萬圓、就中以百萬圓收買同地區土地一萬四千町步、其餘五十萬圓、出貸爲移民之生計費(種子住居食糧、)而對租佃田地、一戶三町六段乃至四町二段、右償還方法、初年度長存二年度 徵收全計費、三年度起、大體十五年間、按年償還、同地區已住滿農千余戶、對此仍貸與耕地繼續耕作、從來匪賊蟠居之通化省下、一躍爲滿鮮農民安居樂業之一大和平境、殊堪期待、

積極進行採金事業 達成山金精錬興隆

【新京專電】滿洲國產金五年計畫、豫定五年間合計二億圓、而爲適合日滿國際收支起見、產金量更有增大之必要、滿洲國政府、目下熟思該案中、關於產金方法、當初之五年計畫、僅以砂金事業立案、最近事業本格的發展、必俟山金精錬事業興隆、始可望其成功、修正五年計畫、乃以新產金法嵌入計畫中而者、而現在滿洲國內精錬所、除奉天國立精錬簡式精錬所外、不過翢山、元石阻子兩處、有採金會社混式精錬所耳、而政府計上康德五年度預算之產金獎勵費百萬圓中、支辦補助費、豫定促進民間混式精錬所多數設立、更因難之問題、爲鑛區調查、鐵煤炭等相異、不能以肉眼判別鑛石關係上、前此調查、無能見者、今回因滿洲國積極的態度決定、預想將踏上其軌道、

私有鐵道加入 連運聲浪

隨同滿日間緊密化、兩國交通、日形頻繁、同時、內地各私有鐵道會社間、希望與滿鐵密接連絡之聲、漸次濃厚、鐵道總局爰與鐵道省並鮮鐵協議結果、於此等私鐵中、選地理上與滿洲比較關係深切且內容充實者、決定使之加入內鮮滿連帶運送機關之一員、近可實現、至於私鐵之選定、一任鐵道省、目下該省在審議中、

參議府通過 各種議案

【新京專電】八日前十時起至午後二時止之定例參議府會議、通過議案如左、

一、關於同盟國於帝國執行兵事行政案、
二、滿洲房產株式會社法、
三、關於際戰時或事變、救濟軍之軍人、軍屬案、
四、關於已得本國領事館許可之訴訟代理人案、
五、商租擠整理法中改正案、
六、同法施行令中改正案、
七、滿洲輕金屬工業株式會社法中改正案、
八、國務院各部官制中改正案
九、意大利國駐在外交官官制
十、滿洲油化工業株式會社改組要項、
十一、康德五年度第二準備金支出案、

關東軍決定 紀元節行事

【新京專電】當紀元佳節日關東軍行事決定如左、午前九時卅分、關東軍大使館、關東局全職員、在軍司令部前廣場參集、舉行遙拜式、次之植田軍司令官發聲、三呼大日本帝國萬歲、九時卅五分、高等官以上職員、齊集軍大食堂、判任官以下各自室舉祝杯慶祝佳節同時午前十時、在軍道場舉行武道大會、

平島滿鐵理事來奉

新任滿鐵理事平島敏夫氏、赴哈爾濱方面致新任禮辭既終乘七日午後五時四十分『亞細亞快車』、於關係者多數出迎裡抵奉、即投大和旅館、九日歷訪鐵道總局及在奉日滿關係各機關、致新任辭禮、預定十日往復撫順同夜赴連、

滿洲國關稅法別表 輸出入比率表 (42)

(乙)銅製、廢銅製或青銅製 從價二五、○%
(丙)其他 從價二五、○%
一○七七、通貨 無稅
一○七八、鐵銅製品(未列名者)
(甲)鑄造
(一)每箇重量不過五瓩 從價二○、○%
(二)其他 從價二○、○%
(乙)板製
(一)錫鍍者從價二○、○%
(二)鋅鍍者從價二○、○%
(三)鎳鍍或鉻鍍者 從價二○、○%
四)其他 從價二○、○%
(丙)綠 從價二○、○%
(丁)其他
(一)鍍金屬者
(子)錫鍍者從價二○、○%
(丑)鋅鍍者從價二○、○%
(寅)其他 從價二○、○%
(二)其他
(子)每箇重量不過五瓩 從價二○、○%
(丑)每箇重量不過三十瓩 從價二○、○%
(寅)其他 從價二○、○%
一○七九、銅製品、黃銅製品及青銅製品(未列名者)
(甲)鎚起或彫刻 從價二五、○%
(乙)其他 從價二○、○%
一○八○、錫製品及鉛製品(未列名者)從價二○、○%
一○八一、錦合金製品(未列名者) 從價二○、○%
一○八二、鋁製品(未列名者)
(甲)表面酸化者 每百瓩八二、一○
(乙)其他
(一)鑄造每百瓩四六、五○
(二)其他每百瓩四九、八○
一○八三木類(第一千零三十一號、第一千零六十五號及第一千零七十七號不在內)物品之用貴金屬、鍍貴金屬之金屬寶石、半寶石、眞珠、珊瑚、卡美歐、琥珀、象牙、龜甲等者、 從價四○、○%
一○八四、金屬製品(未列名者) 從價二○、○%

第十一類 科學器、樂器、槍砲、電氣機器、車輛、船舶及機械裝置

號列 貨名 稅率
一一○一、尺其他直接度器
(甲)木製或竹製 從價一二、五%
(乙)金屬製從價一二、五%
(丙)布帛製
(一)裝套者從價一二、五%
(二)其他 從價一二、五%
(丁)其他 從價一二、五%
一一○二、升其他直接量器
(甲)木製 從價一二、五%
(乙)玻璃製從價一二、五%
(丙)其他 從價一二、五○
一一○三、秤衡器、共部分品砝碼及錘
(甲)彈簧秤
(一)架盤秤從價一二、五%
(二)其他 從價一二、五%
(乙)其他
(一)架盤桿秤 從價一二、五%
(二)架盤天秤 從價一二、五%
(三)其他 從價一二、五%
一一○四、鐘表
(甲)表 從價二○、○%
(乙)其他
(一)諧音鐘及以貴金屬、鍍貴金屬之金屬、寶石、半寶石、眞珠等裝飾者 從價四○、○%
(二)其他 從價一五、○%
一一○五、鐘表部分品
(甲)表部分品 從價二○、○%
(乙)其他
(一)座框及其部分品之以貴金屬、鍍貴金屬之金屬、寶石、半寶石、眞珠等裝飾者 從價四○、○%
(二)諧音裝置及有諧音裝置之驅動部分 從價三○、○%
(三)其他 從價一五、○%
一一○六、水準器、拍節器、分度器、定盤、測鑄錐其他未列名類似之標準器 從價一二、五%
一一○七、液體溫度表
(甲)表幹施有分度者 從價一二、五%
(乙)其他
(一)裝配於分度板者 從價一二、五%
(二)其他 從價一二、五%
一一○八、瓦斯表
(甲)乾式每百瓩三九、四○
(乙)其他 從價一二、五%
一一○九、水量表
(甲)翼車式
(一)每箇重量不過十瓩 每百瓩三九、七○
(二)其他每百瓩二三、七○
(乙)其他 從價一二、五%
一一一○、壓力表及眞空表
(甲)指示式從價一二、五%
(乙)其他 從價一二、五%
一一一一、電氣用計器
(甲)電力表
(一)積算式從價一二、五%
(二)指示式從價一二、五%
(三)其他 從價一二、五%
(乙)電流表、電壓表及電壓電流表
(一)配電盤用之指示式者 從價一二、五%
(二)其他 從價一二、五%
(丙)絕緣抵抗試驗器 從價一二、五%
(丁)其他 從價一二、五%
一一一二、迴轉速度表、步數表、浮秤其他未列名類似之指示、積算或記錄計器 從價一二、五%
一一一三、透鏡、三稜鏡其他光學用玻璃(已磨)
(甲)顯微鏡用其他學術用 從價一二、五%
(乙)眼鏡用從價一七、五%
(丙)其他
(一)照像機、映射機、幻燈器其他類似之撮影或投影裝置用 從價二○、○%
(二)其他 從價一七、五%
一一一四、眼鏡並未列名眼鏡部分品及附屬品
(甲)用貴金屬、鍍貴金屬之金屬、龜甲等者 從價二○、○%
(乙)其他
(一)鏡架及其部分品
(子)全部或主要以塞璐羅液得成者 從價一七、五%
(丑)其他 從價一七、五%
(二)其他 從價一七、五%
一一一五、雙眼鏡、單眼鏡及其未列名部分品
(甲)用貴金屬、鍍貴金屬之金屬、寶石、半寶石、眞珠、珊瑚、琥珀、象牙、龜甲、貝殼等者 從價四○、○%
(乙)其他
(一)用三稜鏡者 從價二○、○%
(二)其他 從價二○、○%
一一一六、照像機、映射機、幻燈器其他類似之撮影或投影裝置並共未列名部分品及附屬品
(甲)顯微鏡用其他學術用 從價一二、五%
(乙)其他 從價二○、○%
一一一七、電池及未列名電池部分品
(甲)乾電池 每百瓩一○、七○
(乙)蓄電池從價一二、五%
(丙)電極 從價一二、五%
(丁)其他 從價一二、五%
一一一八、診療用或整形用機器裝置及其部分品
一一一九、科學機器裝置及其部分品(未列名者) 從價一二、五%
一一二○、樂器並未列名樂器部分品及附屬品
(甲)鋼琴 從價三○、○%
(乙)風琴每百瓩三五、○○
(丙)口琴 從價二五、○%
(丁)金屬製吹奏樂器 從價三○、○%
(戊)其他 從價三○、○%
一一二一、留聲機(備有無線電話聽取裝置者在內)
(甲)氣電再生式
(乙)其他 從價三○、○%
一一二二、留聲機部分品(未列名者)
(甲)針 從價二五、○%
(乙)其他 從價二五、○%
一一二三、槍砲及未列名槍砲部分品
(甲)小槍
(一)空氣槍及彈簧槍 從價三○、○%
(二)其他 從價三○、○%
(乙)手槍 從價三○、○%
(丙)藥莢(未裝藥者)
(一)金屬製從價三○、○%
(二)其他 從價三○、○%
(丁)其他 從價三○、○%
一一二四、打字機
(甲)日本式 每百瓩一三八、九○
(乙)其他 每百瓩一九九、八○
一一二五、打字機部分品
(甲)印帶 從價三○、

軍管區司令官 會議第二日終了
恩賜軍官病院訪問

【新京專電】軍管區司令官會議第二日、八日午前十時、在前日同樣南新京治安部會議室續開、報告管內開、正午、且休憩、午後一時再開、本部首腦者與各方司令官間、交相懇談、同二時半、會議終了、各司令官及國軍首腦者、三時一齊訪問恩賜軍管病院、慰問傷病兵、繼又參觀目下建設之恤兵院、而會議出席、國軍首腦者一同、於午後六時半、臨植田關東軍司令官在官邸招宴、地方各司令官、一兩日中、各將歸任、

大谷氏抵連

【大連】上海方面傷病兵慰問並戰歿者英靈慰祭、東本願寺大谷智子裡方、于八日午後二時乘入港之大連丸抵連、門徒代表大谷派婦人會幹部等出迎之下、直入大和旅館、少憩後、乘同五時五十分發列車北上、

堀內弘報處長 在錦州講演

錦州省公署、藉堀內弘報處長來錦機會、八日午後一時、在省公署講堂、於桂省次長代理及弘報要員並同省協和會本部關係者出席之下、開該處長之講演會、亘一時間半、關於【弘報事務】、有所講演、同四時卅分散會、又堀內處長、八日午後七時卅一分、驅車赴奉天、

奉天全省 社會教化團体 會員經費統計

頃據奉天省民生廳社會科調查、昨康德四年十二月末省下社會教化團體職員數、共四千七百五十九名、會員數六萬一千百九十三名、計此等團體經費總額、達三十四萬六千百十九圓、內容如左、

(單位圓)

團體	職員	會員	經費
教育會	五七七	10、0三八	三、一四
青年團	一九0	一、0九九	三、六二0
國防婦女會	五四八	三、0一八	二0、0三三
童子團	三四一	四、九0六	三一0
變格少年隊	三四	四一七	
佈育會	一九五	一、五八八	二、0四0
孔學會	三三八	三、七五三	一、三三五
萬國道德會	一、一五九	五、五三三	九五、五四六
全國聖道理善會	二四二	二、0五七	五、七七二
全國理善勸戒煙酒會	三	六三三	一、0七三
基督教會	二四四	五、0九三	三三、0八五
天主教會	八九	10、0九0	四、三三四
滿洲大同佛教會(其他佛教團)	二三四	二、二四七	九、六六七
滿洲伊斯蘭協會	二四三	七、四三五	二、二四0
世界紅卍字會	三二九	二、五三三	七四、0八五
滿洲聖道在理教會	三	三二四	二
其他	二五五	一、三六二	一、八三六
總計	四、七五九	六一、一九三	三四六、一一九

趙尙志等股匪 山寨悉被覆滅

【佳木斯專電】本月四日拂曉、趙尙志助國中俠等合流匪、竟敢襲擊蘿北縣城、爲守備該之板坂部隊所擊潰、匪受損失極鉅、逃往附近山地、伺機再起、而八日上午十時半、堀尾隊長指揮之○機、爲殲滅該匪出動、加以猛烈炸擊、能島部隊、協力空軍、對附近一帶山寨、加以果敢攻擊、斃匪五名、覆滅山寨、奪還人衆、現仍急追逃潰中之胡匪、

日滿製粉公司 錦州工場建設

【錦州專電】哈爾濱日滿製粉公司(資本金一千萬圓)、日前向錦州省產業部呈請該社哈爾濱第四工場、移轉錦州許可中、現已發下許可、故以卅四萬五千圓、於辦冰同時、決定在錦州建設工場業地經市公署斡旋、收買工場地區五千坪、同工場之生產力、爲一千巴列爾、

在滿婦人團体一元化結成
滿洲國防婦人會
四月上巳節舉行發會式

【新京專電】昨年來成爲懸案因今次中國事變勃發告一頓挫之非常時槍後婦人團體一元化、滿洲國防婦人會之創設、其后、關東軍及其他關係機關、着着準備、時機已熟、八日午后一時、於關東軍參謀部會議室、邀軍司令部、大使館、關東局、協和會、治安部、民生部及大日本國防婦人會、滿洲帝國國防婦女會其他關係機關代表者十七名、會合協議結果、決議要項、將於滿洲之愛國婦人團體、打成一片、結成滿洲國防婦人會、總裁、會長、刻尙未定、發會式定於四月三日舊曆上巳節盛大舉行、

國防婦人會結成 東條會長談

【新京專電】滿洲國國防婦人會決定結成之國防婦人會會長東條參謀長夫人、語記者云、依日滿一德一心立場、從來對立的團體之存在、誠堪遺憾而治外法權撤廢之今日、早有誕生新團體之必要、會內部外部、均有此意、最近遂告合同決定、新婦人會、四月可逢發會之運、日本側婦人會員、因已新獲有胞妹、故由更大觀點努力婦德涵養及槍後保護、而趨於日滿會員融和也、

施履本氏告別式 十九日舉行

【哈爾濱專電】故濱江省長施履本氏告別式、定於十九日正午、在極樂寺、於在哈日滿各機關代表以下各團體一般市民多數參列之下、嚴肅執行、櫬柩將乘廿三日午前十時四十五分發列車、經由奉天至北京在鄉里入土安葬、

本溪理髮匠拐欵 來奉潛伏被捕

本溪湖署電請協緝拐帶本溪湖榮利町五六番地石井理髮屋理髮具一套及現金十五圓、而之逃走犯人該店匠人明椿生(二三歲)八日午前四時許、於奉天十間房西塔柳町彼之女家李鳳鳴處、已被大和署王刑事逮捕云、

故鈴木記者遺骨 悲壯凱旋故鄉

【新京專電】本月五日於新京嚴肅執行葬儀之中國事變報道戰犧牲者、國通從軍記者故鈴木二郎氏遺骨、於傷心之須美江未亡人及國通安江、同盟中屋兩社員護送之下、預定九日午後二時十分、自新京驛乘亞細亞號快車、取途大連、悲返鄉里東京、一行於十一日午前十一時、乘大連出帆之扶桑丸赴神戶、十四日早晨入神戶港、乘特急燕號、同日午後九時抵東京驛、

滿重轉勤社員 百四十名將發令

【大連專電】滿鐵產業部轉出滿洲重工業之約百四十名社員、兩三日中、鐵滿即將發令、而該產業部、於十日午后四時、在社員俱樂部、開轉出社員送別會、滿鐵入滿重之社員、於同十二日午前十時、在滿鐵社員會舘大集會室、受與村世良兩滿重重役之禮辭、同十時半、即行紀念撮影、

滿鮮地下線裝成
滿日中繼放送無阻碍

以建設待望之滿日鮮聲一元化爲目標、架設無裝架之地下線工程、節節進行、現僅餘安東草蠶舘間六十公里矣、大抵三月中便可完全連結滿日兩首都東京新京間連絡、對滿日通信界、畫一新紀元、而滿洲電電會社、刻正銳意試驗於完成無裝架地下線同時、行日本內地無線電放送有線中繼、現在中繼方法、即由茨城縣名崎送信所、以短波發送、新京奉天或大連各放送局、接得此波、即轉送於聽取之耳、惟此中不乏弊端、因跑電、空中放電、或空中靡擦滿洲特有砂塵、放電等時有混音、苦惱聽取者之耳、今茲如利用是等地下線中繼可以完全免除弊害、內地之線電不改淸澄之入音、於滿洲聽戶之耳、

賊偷雜貨舖 錢貨一齊捲

奉天市小南關大街路西門牌四十一號同聚常雜貨舖、執事劉德軒、本月八日午前十時三十分、正在鼾睡之際、賊人將外間板用菜刀撬開、將[illegible]值牛塊、然后將[illegible]物去某匣六個、香水皂二塊、乳兒皂二塊、鮮貨價一個、洋襪子二十三打、牙刷四盒、[illegible]林牙粉六包、獅子牙粉四包、文島雪花膏半打、双美人雪花膏半打、毛巾四打、洋襪一條、錢包四個、共值九十餘元、並將錢櫃撬出、內有現欵九十二元一角五分、桌上放銅幣零錢二元餘、將錢櫃放棄於會合號胡同、扎開將錢櫃欵悉數拿去、計共損失百八十餘元、及睡醒發覺、賊已遠逃無踪、現警方正嚴緝逃犯中、

大谷智子夫人 慰問華北日軍

御慰問上海青島方面日軍前線部隊告終之大谷智子夫人、於八日自青島乘大連丸抵大連、途中在遼陽稍事勾留、即將於九日下午十一時五十分乘車來奉、定十日零時十分乘滿華通車赴津慰問華北日軍云、

蕩婦人盡可夫終落法網
本夫因多病情願棄權

有馮吳氏者、年二十四歲、貌雖中姿、而生性淫蕩、十五歲時、與馬車夫馮喜林結婚、馮年三十八歲、住南市場十四緯路仰承里門牌十八號、結婚後、夫婦感情甚好、生有一子名三寶、年甫八歲、乃至康德三年、馮因勞力過甚、以致身患疾病、於是吳氏遂與工人劉德璞(年三十三歲)勾搭成姦、日久情熱、於同年十月十一日吳氏棄夫拋子、隨情人逃至遼陽縣北土屯、秘密同居、斯時馮身患病、亦未追尋、一双野鴛鴦、得盡其所歡、光陰如駛、不覺一載有餘、劉德璞經濟宣告困廹、水性楊花之吳氏、又與同村糖菓匠王玉才通姦、本年一月二日、乘劉不備之時、吳氏與王玉才双双逃至開原縣、下榻於孟嘗旅館中、數日之間、王所携之錢、均行化罄、生活方面又宣告困窘、當此窮苦之時、幸經該店女店主東孟老太太將吳氏介紹與木匠高玉亭夥度、並商議王玉才、同共開設糖房、而王因吳氏係被姦拐逃出、倘一旦事露、必受法刑、因之畏罪逃走、吳氏無奈乃同高玉亭回高之原籍通遼縣敖力不皋警察署管界讓永村韓家園子過年、一月十八日、當該署年末大搜查時、發覺該犯等行爲可疑、遂帶署審問、供認以上情形、該署遂函知奉天警察廳南市場警察署、傳詢馮喜林、[illegible]自吳氏逃走後、[illegible]三寶、寄居於[illegible]因現在病仍未[illegible]領取、並[illegible]

馬術協會懸賞 募集國策漫畫決定

大滿洲帝國馬術協會、[illegible]懸賞募集之會員漫畫國策、由全滿各地及日本內地應募者、計數達百二十五點之多、茲經慎重審查之結果、決定當選者及選外佳作如次、

一、當選(一名)賞金貳拾圓
新京特別市蓬萊町一丁目五番地伏見駿長

二、選外佳作(四名)賞金各三圓
新京特別市新發路帝都公寓 山田勇
大阪市北區高垣町二〇 山口方 田中虹兒
大連市長春台二〇 廣松正滿
奉天省海龍縣公署 劍虹

在北陵附近發現 自縊男屍一具

本月七日午后、奉天市北陵附近、發生自縊身死滿日男子各一名、現由警方檢驗終了、正調查致死原因中、其經過情形如下、北陵後北坡子樹林中之松林上、七日午后一時許、經人發見自縊日人男屍一具、年約三十許、衣襪整齊、嗣經奉天警察廳胡醫官、竹野技士檢驗終了、判明該死者、類似洋服店店員、但因何自殺及其家事、現在正調查中、

皇姑屯警察署管界、點將台西北半里許之田中柳樹上、七日午后四時許、經行人發覺自縊無名滿人男子一名、年約三十許、山東人、類似商人、警方聞報後、派員前往現場勘驗關於自殺 及其家族、均 未判明、現正在調查中、

× × × × ×